時事新報

THE CHINA TIMES
NO. 162 SHANTUNG ROAD SHANGHAI

中華民國十年四月廿三日
(西歷一千九百二十一年)
舊歷辛酉年三月十六日
禮拜六
第四千七百七十四號
計四大張售大洋三分
在上海……電話……

定報章程　廣告刊例 [illegible]

本報代派北京晨報

本外埠每月……全年九元……

介紹西醫趙延澤先生

西醫趙延澤先生研究醫學有素懸壺西門四明會館隔壁數年於茲治愈者不計其數對於外科花柳病症尤擅特長茲為普及起見上午送診祇收號金八十文下午門診五角特書此以為病者介紹

介紹人　汪詠莊　陸宗王啓

析秋……啓事

……本人年來所作各種遊記游……在時事新報陸續發表現……印不久當可出版各書肆幸勿翻印以重著作之權特此聲明

中國通商銀行謹白

本銀行集成股資本五百萬兩現已收足二百五十萬兩頃凡有放存銀兩半年長年存款一切交易無不周妥完全自辦……行開設上海經辦各處匯兌……勤能……專用銀兩……外公……大洋枝一所以便……特此佈告

滬海實業銀行申謝

敝行開幕猥蒙各界寵錫嘉琳又勞玉趾榮幸何如惟款待不周諸多簡褻用特登報鳴謝並達歉忱伏希公鑒

董事長沈蓮鍔　總經理陸冲鵬　協理顧天放　薛勉塵　謹啓

交通銀行股息開會通告

啓者民國九年份股本利息茲經本會議決官利六厘紅利八厘定於五月十日即舊歷四月初三日在各處總分支行所開始發給請股東諸君屆時親攜股票前往就近總分支行所按照規定手續支取利息并定於五月二十二日即舊歷四月十五日午後一時在北京前門內西皮市街銀行公會開股東常會務請股東諸君於會期前五日攜帶股票到北京本行總管理處驗明領取赴會入場券其有遠道不克親自到會者應請先期親攜股票到就近本分行開具股票戶名號數作委託書由該分行驗明蓋章交由代表人攜赴北京本行總管理處驗明照領入場券赴會特此通告

交通銀行董事會啓

利便家庭之金融機關　富華儲蓄銀行上海分行

滬上居戶稠密而家庭經濟尚無適當之金融機關為任宣節之勞亦缺憾也本行集資二十萬元經營各項儲蓄及貸款等業務專以利便家庭為宗旨擇於陰歷三月廿日開幕訂有詳章索閱即奉倘荷惠顧竭誠歡迎行址在西路天津路轉角電話中央六零八四總行常州西瀛里營業時間每日上午九時至下午六時星期日照常辦公

通泰各鹽墾公司股東公鑒

敬啓者本屆各鹽墾公司股東常會擇於陰歷四月中旬就南通城南別業舉行報告一切情形及帳目並提議事件屆期務請各股東克到會尚希委託代表與議開會日期排列於後除專函通知外特此奉聞

豫四月十二日　大有晉十四日　大豐十六日　大賚十八日　華成二十日　大祐二十二日　新南二十四日　大綱二十六日

張詧　孝若謹啓

商務印書館　中國人名大辭典

搜羅宏富訂正嚴密實為吾國空前未有之人名辭書末附姓氏考略於各族得姓之始無不詳備全書用上等洋紙精印排列清晰尤便檢查

八天後截止預約　幸速訂購！

人4(丙)

商務印書館函授學社英文科畢業學員公鑒

本社定章每年於四級畢業學員之中每級擇成績最優者三名給以現銀獎勵第一名五十元第二名三十元第三名二十元共計現銀四百元辦法見本社簡章內茲以前三屆收卷日期皆因國內道途有阻梗之處郵件不能如期送達特徇遠方學員之請展期至六月底截止本屆亦援照舊例展長截止日期凡民國九年及九年分以前在本社畢業諸君除前數屆已將課卷寄來閱過者外務請於陽曆六月三十號以前將全級課卷檢齊寄交本社本社評定甲乙後當即登報宣布特此布聞

上海商務印書館函授學社英文科啓

再本社學員並不限額有志英文者如欲報名入社可函致「上海寶山路商務印書館函授學社英文科」當即將本社章程及志願書寄奉也

少年雜誌　十一卷四號

▲好玩的春天怎樣過？
▲農人的助手—蚯蚓
▲鷄鴿
▲昆蟲的擬態
▲植物細胞的研究
▲留下十八家
▲應用獸類形態的工作品
▲得書鴿的飼養和訓練法
▲盃蠶常識
▲衛……
▲懶惰的八哥
▲黑姑娘和桃花
▲白鴿

每月一冊一角　預定全年一元

商務印書館

中華國音留聲機增價

五月一日起每具實收三十四元

本局頃接巴黎百代公司來電以寶石針機成本較鉅一律加價存機器在陽歷四月內每機仍照二十八元發售惟以機一片合購者為限（郵費二元）外國八元五月一日起機器改售三十四元片子每副仍售四十元並不加價至第二批加價與否視法國原價如何再行酌定

普及國音起見本局……

上海中華書局啓　(仿28)

今日江灣賽馬

陽歷四月念三號即陰歷三月十六日下午一點鐘起賽是日備有專車上午十一點五十分下午十二點念五分一點十五分特此佈告

萬國體育會啓

建設

第一卷　第二卷

特價兩個月　四月二十號起

這兩卷前已不全因為要得全份的人很多所以補印出來愛讀諸君請速購

精裝兩冊　實價四元二角　特價三元五角　郵費四角

附有目錄函索即寄

發行者　上海建設社

總經售處　亞東圖書館

中華書局　改造　相對論號

三卷八號出版

安斯坦相對論淺釋……夏元瑮
安斯坦相對主義……徐志摩
相對律上之物質觀與自然律……王崇植
相對律……王崇植
讀都介爾之集合心理……延陵
烏托邦叢談……大泉譯

月出一冊　每冊二角五分

購臨床內科寶函預約者鑒

拙著發售預約幸受社會歡迎預約者日益增多前經理人丁君乃剛因館務繁忙不暇兼顧恐多延誤茲特聘請代理人寓居上海閘北虬江路寶德坊一弄二號丁寓以後凡關預約函件請逕寄上記地址一心啓　可……預約限一千部印行樣本附郵票二分函索即寄……章……

金城銀行廣告

行設在南京路四百七十六七八號　儲蓄處附設行內

電話　經理室中央一三五〇　營業室中央三八〇〇　國外滙兌室中央三四四〇

電報掛號均掛定鏈字（七〇〇七）

本銀行則例……股本五百萬元已收足四百五十萬元總行設在天津分行設在北京上海漢口……都會商埠均有特約代理處並於天津上海設儲蓄部遵照公司條例呈經財政部農商部註冊專理商業銀行一切業務中外各大……

天津總行設在英租界中街第二十號　上海儲蓄處設在東馬路　北京分行設在西河沿　漢口分行設在歆生路九號　蚌埠辦事處設在廣安里　南京辦事處設在下關二馬路

上海中國銀行廣告

本銀行公股商股實在已收足資本一千二百二十七萬九千八百元歷年盈餘公積金達二百另二萬三千一百八十七元另四分特別公積金達二百九十一萬九千四百四十一元二角七分總行設在北京各省埠設有分支行一百十處

本行辦理匯兌押匯抵押放款貼現放款以及收受定期活期銀洋存款並經匯英國倫敦法國巴黎美國紐約日本東京大阪横濱神戶京城……等處

賜顧請惠臨漢口路三號本銀行面議可也

上海分行　行長宋漢章　副行長嚴成德　馮仲卿　襄理席頌平　啓

義賑正券

第三期准陰歷三月初八日開獎發行

經募車債銀行團代購鐵路車輛開標展限廣告

本團前受交通部委託代購鐵路車輛經登報招標并經擇定十年六月十五日為開標之期現中外行商廠家有以時期過促不及估價投標來請展期者本團為力表公開起見特商得交通部許可將開標日期展遲兩星期改定為十年六月二十九日下午二時合此聲明

再滬杭甬所需英國式機車六輛圖說已到欲承辦者速備圖說費華銀拾元向本團購領此項圖說祇備三十份欲購從速并每廠家以一份為限

至各項貨車及滬來黎式太平洋式墨堪豆式機車圖說自四月十二日起停止發售

上海華商棉業交易所公告

下列經紀人七人請求將經紀人牌號讓渡業經本所理事會核准自四月十三日起該經紀人等即行停止營業

第十號讓渡人殷馥梅　承受人柳桂亭
第十三號讓渡人胡繼鏞　承受人嚴翁齋
第二十一號讓渡人翁濟初　承受人顧福基
第二十八號讓渡人黃玉書　承受人張子權
……承受人錢雲門
第三十五號讓渡人程家祿　承受人陳芷香
第四十號讓渡人陸蘭生　承受人潘曉明
第四十九號讓渡人周稼祥

上海華商證券交易所廣告

本所擴充股額為一百萬元分作五萬股每股二十元所有舊股二萬股補繳七元五角業於三月十九日如數收齊至認繳新股及加價股辦法定為每一老股得認一新股每二老股得認一加價股自四月二十一日起至三十日止（即陰歷三月十三日起至二十三日止）為繳納新股之期同時須繳加價股每股之證據金十元倘有不繳者即屬自棄權利當由本所加價另募自五月二十五日起至三十一日止（即陰歷四月十八日起至二十四日止）為繳納加價股款之期又本所第二次臨時股東會議決修改之新章程業經印就請向本所索取可也此佈

止癆湯風　咳嗽良藥　杏仁精

杏仁功能潤肺止咳為中西醫藥界所公認本公司採選上等杏仁用化學提取精華製成杏仁精消痰潤肺止咳定喘立見神效久咳氣喘服之亦效定價每瓶大洋七角六料每瓶大洋一元四角服法另有仿單外埠函購郵票亦用如購一瓶至四瓶外加寄費二角五瓶以上寄費一成

總發行上海英大馬路盆湯弄口　分發行杭州清河坊巷大井巷口　大生公司

善退雀斑美容藥水

此藥專治面上斑點並消光潤氣每日洗面後搽擦斑點能逐漸消退皮膚日見皎潔每瓶大洋六角外埠函購郵票可用購一瓶至四瓶寄費二角五瓶以上寄費一成

總發行上海英大馬路盆湯弄口　分發行杭州清河坊巷大井巷口　大生公司

祛濕殺虫　止癢止痛　癬癢藥水

皮膚各種疥癬或濕或燥或癢或痛日久不治蔓延愈甚皆由濕毒內陷微蟲侵蝕所致此藥殺蟲祛濕用時先用熱水洗淨患處將此藥搽上搽時皮膚微覺微痛因殺蟲力大之故無論何種癬疥極為靈效並治腋下狐臭每日用此藥搽患處漸漸其氣自消每大瓶售洋六角小瓶售洋三角外埠函購郵票可用購一瓶至四瓶寄費二角五瓶以上寄費一成

總發行上海英大馬路盆湯弄口　分發行杭州清河坊巷大井巷口　大生公司

黑暗之勢力

▲共學社俄羅斯文學叢書 俄國戲曲集第四種

▲托爾斯泰著 ▲耿濟之譯

一册四角

原書爲俄國大文豪托爾斯泰所著描寫鄉間一富農家庭之事實其悲慘之情狀讀之幾令人淚下托氏之著劇本以此書爲最先評者推爲神妙莫測其價值可想而知譯筆亦極爲生動

▲共學社譯

俄國戲曲集第一種 甲必丹之女 一册六角半

俄國戲曲集第二種 巡按 一册四角半

同上 俄國戲曲集第三種 雷雨 一册三角半

同上 俄國戲曲集第五種 村中之月 一册六角

同上 研究系叢書 文學叢書 時代精神 社會叢書 馬克思

商務印書館

河南莫十五期正券五大獎揭報

頭獎一六九八號本埠大利元經售 二獎一九七七四號本埠瑞源 三獎二七〇二八號杭州和記 四獎二張五九三八號揚州五洲藥房 又一〇三九四號本埠有利源 五獎二張一三三號蘇州快得利 又一九四五二號本埠大利元

本報特別啓事

中國文學界之寂寞，到了極點了。近來新興的文學國迭次脫穎而出；如波蘭，如愛爾蘭，如印度，如猶太，其作品皆極爲世界所注意。獨有中國還是沉默無聲，如一墟墓，於世界文學界毫無貢獻，——也不思有所貢獻。並且不獨作者之無聞，就是譯者亦不多有。這實在不僅是從事文學的人的羞恥，也是我們全體的羞恥！本報雖自覺力弱而才淺，然頗有志於雪此恥——雪此精神上的莫大之恥。因定於每月在本報附出**文學旬刊**三次。約了好幾個熱心於文學研究的人，担任撰譯；一方面努力於創作，一方面努力於介紹。像此小小的篇幅，自知他的效力必不很大。但是：『登高必自卑始，積壤可以成山，』同人亦未敢過自菲薄。第一期定於五月十日出版。凡訂閱本報的人都隨報附送，不另收費。

▲文學旬刊宣言▼

我們確信文學的重要與能力。我們以爲文學不僅是一個時代，一個地方，或是一個人的反映，並且也是超於時與地與人的；是常常立在時代的前面，爲人與地的改造的原動力的。在所有的人們的紀錄裏，惟有他能曲曲的將人們的思想與感情，悲哀與喜樂，痛苦與憤怒，戀愛與怨憎，輕輕的在最感動最美麗的形式裏傳達而出；惟有他能有力的使異時異地的人們，深深的受作者的同化，把作者的情感重生在心裏：作者笑，也笑；作者哭，也哭；作者飄飄而遠思，也飄飄而遠思，甚至連作者的一微呻，一感嘆，也足以使他們也微呻，也感嘆。人們的最高精神的聯鎖，惟文學可以實現之。

無論世界上說那一種語言的人們，他們都有他們自己的文學，也同時有別的人們的最好的文學，就是，同時把自己的文學貢獻給別人，同時也把別人的文學介紹來給自己。世界文學的聯鎖，就是人們的最高精神的聯鎖了。

我們很慚愧；惟有我們說中國話的人們，與世界的文學界相隔得最窵遠；不惟無所與，而且也無所取。因此，不惟我們的最高精神不能使世界上說別種語言的人的了解，而我們也完全不能了解他們。與世界的文學界斷絕關係，就是與人們的最高精神斷絕關係了。這實在是我們的非常大的羞辱與損失！——我們全體的非常大的羞辱與損失！

以前在世界文學界中黯然無色的諸種民族，現在都漸漸的有復興之望了。愛爾蘭，日本，波蘭，吐光芒於前，印度，猶太，匈牙利，露刃穎於後。惟有我們中國的人們還是長此酣睡，毫無貢獻。我們實是不勝慚愧！

現在雖有一班人努力於創作，努力於介紹，但究竟是非常寂寞而且難聞回響。不要說創作之林，沒有永久普遍的表現我們最高精神的作品，就是介紹也是取一漏萬，如泰山之一石。

在此寂寞的文學墟墳中，我們願意加入當代作者譯者之林，爲中國文學的再生而奮鬥，一面努力介紹世界文學到中國，一面努力創造中國的文學，以貢獻於世界的文學界中。雖然我們自知我們的能力非常薄弱，這個小小的旬刊，也決不能大有助於我們的目的；然而『登高自卑』，縣鵠自不能不遠而且大。

總之，我們存在一天，我們總要繼續奮鬥一天。結果如何，是非我們所願及的。如能因我們的努力，而中國的文學界能稍有一線的曙光露出，我們雖犧牲一切，——全部的心和身——也是不顧恤的！

▲文學旬刊體例▼

本刊體例略分左列各類

一·論文 凡討論文學上的各問題，研究文學的原理，及評論世界及中國文壇之變遷與現狀的論文，皆入此欄。

二·創作 我們的作品，無論是詩，是小說，是劇本，都列入此欄。現在我們的文學，正在創造的萌芽時代，爲儘量的自由發表各人的作品起見，本欄所載，擬略取寬格。也許稍涉於濫，然而精神總必求其一致。

三·譯叢 譯世界各國的文學名著。因限於本刊編輯之故，所譯的東西，擬以短篇爲尙。但間亦登長篇的譯文。

四·傳記 評述各國文學家的生平與其作品。

五·文學界消息 以介紹世界各國及中國之最新的有價值的文學作品之登於各雜誌上的，爲主。文學界的其他一切消息，也略有記載。

六·文藝叢譚 隨筆所寫的文字，最足以表見其思想，也最足以感人。故本刊於此欄也甚注意。

以上六類都是本刊要常常登載的，尙有：

一·書評 批評新出或舊有的文學作品——包括翻譯的與創作的；

二·特載 登載外間的來件；

二類，也間時錄登。

本報啓事

本報前此添請譯電員校對員已經足額現因各處來函報名者尙絡繹不絕不克一一函復用特登報布聞諸希亮察

評論

聯省政府

（記者）

趙恆惕致某君電有分三步之說。以省自治爲第一步。聯省會議爲第二步。聯省政府爲第三步。其次第實有必然性寓乎其中。決不可任意顚倒也。

顧吾願進一步而論。以省自治爲一階段而聯省會議附屬焉蓋謀省之自治有時必與鄰省相聯。故當自治之正在進行時。必亦即組織聯省會議。兩者實不分先後也。特聯省政府則非各省自治已辦成不能成立。而各省之自治又非數月所能辦成。故各省自治與聯省會議爲一階段。而聯省政府之成立又爲一階段。如此分法。較趙氏之三步似爲更進一層。此時既在[illegible]階段中。吾以爲各省宜專心一志於[illegible]之自治。如何開發財源。如何收束軍備。如何便利交通。如何發展實業。凡此種種問題而又有一先決問題曰如何以收支適合是已。雖此區區數問題 然已足耗盡各省在上者之心血。故吾以爲在此階段中不必分心於聯省政府之問題。蓋各省自治若辦不好則聯省政府當然不立。各省自治而欲辦好。則非埋頭於此不爲功。安有餘暇 以從容討論聯省政府耶。此所以記者敢奉勸有志於自治之各省。今既在第一階段中。務以全力用於自治。不必分心於聯省政府之事。緣此第二階段。必經過第一階段後始成此問題也。

國內專電

▲北京二十一日電

◎曹汝霖張弧均謀長財交·已與日資本家接洽·以五百萬備登台·其與日本以便利處·(一)取消一月八日中美無線電合同·(二)批准擱置之天津亨寶碼頭及德奧租界借欵·(三)批准永定河水電公司·(四)順正利中兩公司充分進行·以上四項辦到·日本允將到期各債展至半年·潘復謀升財長·曹張謂汝能籌欵若干·潘無以對·

◎內閣局部改組·擬定海長李鼎新·財長屈映光·教長傅增湘·

◎蘇議員孫潤宇與日人勾結之某公司已備實業借欵五百萬·爲曹汝霖繼任財長之用·

▲北京二十二日電

◎確息·豫北成愼爲吳佩孚擊敗·已逃·豫南馮玉祥擊退毅軍及巡緝隊·即收兵·京漢路昨完全通行·政府擬嚴辦成愼並有罷趙倜意·

◎成愼失敗·豫事漸就結束·原因由曹銀受張作霖勸告·嚴令吳佩孚從速撲滅故·

◎曹錕效(十九)電院·豫事已令吳副使帶兵查辦·俟有結果再陳·趙倜效電院·得吳副使協助·將孫會友團繳械·令成愼逃·孫亦避匿河北·秩序已復·鉄路不日修復·

◎道清路局致交部號(二十)電·新鄉至白露被拆路軌刻已修復·亂事或可收束·吳副使已出調停·已照常行車·

◎今二時·教部集各校長宣布昨日閣議·(一)本星期內先發三月份經費一個月·以後在財部未籌定的欵前·由財部就交部協濟政費項下月撥二十二萬·作八校及公立各中小學經費·由財交教三部訂明不作別用·(二)教部應領之款·由財部籌撥(三)積欠先發一個月·餘分四五六三個月由銀行担保付淸·

◎小幡有請假兩月回國說·或謂一去將不來·

◎孫烈臣電·琿春日軍迄未全撤·已電延吉鎭道向日軍官交涉·請中央再催日使履行前議·

◎外交團以廣州選擧總統延長亂事·影響外國商務·特電粵領事聲明否認·

◎海軍餉絕·三司令不日來京集議·

◎奉省溝幫子一帶鼠疫烈·洋員請停售票·當局因爲牛庄要站·擬嚴行檢查·仍通車·

◎駐比魏使致交部電。維倫提爾因郵船改期。請將黃河橋開標展至七月底。盼覆。

◎昨午劉鏡人接待優林。下午又發致優林談判商約通行程式節略一件·

◎外部電巴西夏使。慶賀事畢回國一行。又電美施使。速將菲島簿記案交涉情形報告。

◎航空署聘英航空部職員賀爾德上校。合同期二年。月薪千元。又駕駛員三人。技工十人。均費兒斯公司代聘。備京滬航線駕駛之用。近又有飛機維梅式十餘架。又艾務羅式二十餘架運到清河飛行場。

◎旅越南華僑請在河內設領館·

◎駐義唐使請奬義外長勳章。

◎宋小濂電·哈埠道勝銀行擅發華幣五百元一百元五十元劵至二十餘萬·未經中央核准·請示辦理·

◎海拉爾密報·謝黨舊部潛伏該處·有各級官佐二百四十餘·兵四百餘·巴倫副官長亦在內·恐擾及路事·由宋督辦。飛報護路總司令嚴防。

◎吳俊陞電。滿洲里發現俄舊黨暗中接濟外蒙車臣汗等處俄黨。並結土匪肆掠。已將各要隘戒嚴。惟運入內地難民有無俄黨間諜。檢查殊難。

◎邵恆濬電 請交部淸償鐵路監察會經費·以便交代·

▲漢口二十二日電

◎王占元准漾(二十三)赴津·養(二十二)午約劉承恩省長及各機關領袖至署·說明原因·並囑維護治安各事·

◎豫北變兵經吳使壓迫·均繳械·成愼·岳憲玉有喬裝過漢赴滬說·

◎省議員朱孔陽等提出查辦官錢局長郭幹卿燬票舞弊案·

北京中華匯業銀行廣告

本銀行奉財政部批准立案額定資本金一千萬元先設京總行[illegible]國內外匯兌以及各種存放款項抵押貼現跟單押匯買賣生金銀等一切業務國內通匯地點北京天津濟南漢口南京[illegible]

浙江興業銀行儲蓄處廣告

本銀行附設儲蓄處業已五年辦理各種儲蓄存款利息甚優已爲各界所深知本年因擴充營業起見定期存款之利率更爲增大 整存整付存款最高年息一分二厘 零存整付存款最高年息一分 [illegible]

▲香港二十二日電

◎葉舉等急電・桂軍已抵封川・陳炯明昨集軍官會議征桂・結果取守勢・

◎孫又改爲五月五日就任

◎譚浩明陳炳焜因爭權限衝突・陸極力調停・沈鴻英對人言・力稱與陳炯明聯絡・合力維持粵局・

本國電訊

●津浦線又發見疫症

二十一日北京電　直隸南部距津浦路線僅數哩之大成鄉等處、發見疫症、交通部又飭滄洲良王莊唐官屯等站暫停售票、內務部諭陳醫士會同京奉津浦兩路職員開防疫會議、直省長曹銳請內務部籌款二萬元爲防疫經費、

●張景惠統兵抵張家口

二十一日北京電　張景惠所統奉兵第一師第一旅已由南苑抵張家口、現卽開往滂江禦敵、

●曹汝霖上台風說

二十二日北京電　關中東鐵路技術部中國代表王景春不久將調任京綏鐵路貨稅局總辦、傳說財政總長周自齊辭職、繼任者將爲曹汝霖、此說是否可恃、今尚未可遽決、但事有可注意者、則日人現正索取曹汝霖經手借與安福之債款、

●萬國禁烟會之通知

二十一日北京電　北京萬國禁烟會總書記接國際聯盟秘書長德留蒙爵士來函如下、一月十八日來緘已接悉、茲復者、國際聯盟行政會於今年二月二十一日集議時、已派定鴉片貿易問題之顧問委員會、以下述八國、每國正式代表各一人組成之、行政會幷委任朱爾典爵士白倫尼爾氏與賴特女士三人爲委員會之非正式輔佐員、此委員會可望於五月初舉行第一次會議、

各國電訊

●德請美調處賠償問題

▲美政府已謝絕

二十一日柏林電　德國致書美總統、請其調處賠償問題、謂美總統調查後所定視爲公允之賠款、無論幾何、德國願照數繳付、旣不附以條件、亦不有何保留、庶免威迫之惡果、並促進世界之和平、

二十一日華盛頓電　國務院宣稱已接德國致美總統之請求書、

二十一日巴黎電　法國報紙評論德國求美總統調處賠償問題事、謂無論美總統如何答覆、美國必不予以何種扶助、至於德國欠協約國之債款移爲德國負美國之債款一說、美國聞之、殆之一笑而已、紐約知事米勒氏於歡迎維維亞尼氏時、曾以美人名義發言、謂賠償問題與其他各問題、美國全國皆爲法國後援、無論發生何事、美法兩國間之團結、必不分裂云云、法人聞米勒此言、極爲歡迎、

二十二日華盛頓電　德國求美總統調處賠償問題、美政府現已謝絕之、但謂德國爲提出可供討論之適當根據、政府當考察之、俾請協約國注意、以期從速復開談判、

●英礦工問題仍在相持中

二十一日倫敦電　礦工幹事部開會後宣稱、各地所來消息、證明礦工堅持全國工資局及全國利益共同分配之原則、幹事部未緩接政府或礦主之函件、礦工定明晨開會考慮現局、

二十一日倫敦電　車工聯合會會員已占據聯合總部逐走各職員、指各職員秘密討論關於減輕工資各事、職工聯合會各會聞此消息、大爲震動、旋由運輸聯合會秘書發表文告、謂占據車工聯合會總部者爲極端派、彼等且怒聯合會不輔助礦工罷工、據稱將盡力盤據會所、

二十二日倫敦電　喬治氏已邀礦工幹事部於今日午後會晤之、

●勞農政府與新芬黨有關

▲特羅斯基之演說

二十二日倫敦電　愛爾蘭檢事長在下院答覆質問、謂彼不日將宣布勞農政府與新芬黨行動有關之證據、

二十二日倫敦電　據芬蘭京城電稱、特羅斯基氏近向莫斯科陸軍學校畢業學生演說、謂紅軍今已有數百萬之衆、軍火產額、大見增多、本年夏季彼將觀察能否在東方取攻勢、及向波蘭宣戰、以復舊仇云云、紅軍今顯不能遏制西比利亞與烏克蘭之叛黨、且謂勞農政府已電命西比利亞勞農會雇用華兵及德奧戰俘、以剿叛黨、

●英美對縮減軍備之態度

▲均守「不爲天下先」主義

▲美海軍費且將至四萬萬金元

二十一日倫敦電　今日下院某議員質問政府會否向美日提議停造軍艦、並謂英國軍備經費爲損害實業之擔負、首相喬治答稱、各國軍備代價、皆甚可怖、但此問題必須慎出之、苟貿然提議、則所欲達之目的未必能成、

二十一日華盛頓電　據國會議員云、驗定總統非俟和局大定後、不預設辦理國際縮減軍備事、

二十一日華盛頓電　政府將依照國會前所通過之議案、提出海軍經費案、計三萬九千五百萬元、

●積薪厝火之美日問題

▲美海長聲明不棄雅泊島

▲西美十一州排日之猛烈

二十二日紐約電　萬國交通大會上屆會議未能將處置前德國海電問題議決、聞日法兩國曾在會議中協受美國所提分配海電之原則、又聞其實行詳則不久可商得同意、惟太平洋海電之實在分配、須俟雅泊島之爭點解決後、始能實行、

二十二日倫敦電　前海軍總長丹尼爾氏在孟菲斯演說、謂美國不能委棄雅泊島海電之權利、縱因此開戰、亦在所不恤、丹尼爾氏深信戰事可免、

二十二日倫敦電　每日郵報紐約訪員電稱、華盛頓已組成委員會、以約翰森氏爲主任、該會宗旨、乃謀在西部各州定排斥日人之一法律、該委員會以衆參兩院西部十一州之議員各一人組成之、

二十二日舊金山電　新任日本總領事矢田氏已抵此間、據稱日本殊重和平、並未準備與美開戰、

●有關吾國之海外消息

▲紐約募得賑款一百二十五萬

▲法總統宴朱啓鈐

▲英議員關心香港幼工

▲顧維鈞赴巴黎

十九日巴黎電　法總統米勒蘭氏今晚宴請抵法之中國代表朱啓鈐等、財政與殖民兩部長及前法總統邦樂衞等均陪宴、法總理今日以私人資格接見中國特使朱啓鈐、

二十一日紐約電　中國賑款現已募得美金一百二十五萬元

二十一日倫敦電　今日下院開會時、某議員質問香港華童年在十四歲以下者、是否許其每星期工作逾七十小時、殖民部國會次官答稱、殖民部已諭香港總督報告華童工作事宜、目下港地似未訂有此項法例、俟接港督報告後彼擬審慎考慮此事、又問於奴才制事已派員調查一節、彼並未知之、彼悉此類女童之境遇、稱之爲半奴、殊不適當、

二十二日倫敦電　中國使署一等秘書現以前舊金山總領事朱兆莘接充、

二十二日倫敦電　顧公使將啓程赴巴黎、參與朱啓鈐在巴黎大學代中國總統接受名譽學位之禮、

●英國之航空預算

二十一日倫敦電　今日航空部大臣奎斯特氏在下院提出航空預算、言及埃及航空經費十六萬七千鎊一項、謂此項經費、大部將用於建築房屋、東方飛行將以埃及爲集中點、至於商用航空事業、則倫敦巴黎間已試辦七月、政府予以津貼、航空會擔保經辦此事之商行二家各得利益百分之十、航空部厥津貼每次飛行七十五鎊、惟限定每家所得總數不得逾二萬五鎊、

●電訊紀要

二十一日倫敦電　首相喬治在下院宣稱、實行英俄商約之方法、政府未便變更、自商約簽定、並無過激主義繼續宣傳之證據、

二十一日倫敦電　外交次官哈姆斯華士氏在下院答某議員之質問、謂政府現正與殖民地及印度政府協商、以期批准儘速設立國際法庭之公約、

二十一日紐約電　據東京消息、日太子坐艦在哥倫坡發鑪工間炸裂汽管一枝、水手死傷各二、

●世界銀市之趨勢

二十一日倫敦電　蒙太格公司報告、銀市趨勢捉摸不定、該公司得可恃消息、確信墨西哥雖有銀礦停閉、然產額未必頁減、又摩加太公司探悉舊金山存銀不少、歐洲方面售出現銀較少、因協約國近日實行强令德國賠償之計畫、銀貨不易經過稅關故也、

公電

▲長沙六法告成通電　各報館鑒、湖南自治根本法起草委員會於四月二十日閉幕、完成省憲法草案、省長選舉法草案、省議會組織法草案、省議會議員選舉法草案、縣議會議員選舉法草案、法院編制法草案、計六種、特電奉聞、彭兆斌吳獻湖鍾才宏叩號、

▲趙恆惕通告追悼蕭昌熾電　各報館鑒、衡蕭故司令兼代零陵鎮守使昌熾、文武兼資、勇謀素著、當民國六年國會解散之時、激於義憤、不顧身家、密與故零陵鎮守使劉公崑濤聯絡湘中將領、圖謀護法、首義零陵、去年逐張之役、督率所部、親赴沙場、會合各軍、每戰必克、長沙收復、猝然遇害、遽失長城、凡在同袍、靡不感悼、茲特開會追悼、以慰幽魂、而彰遺烈、假局開祠爲會場、定五月五六七等日爲各界致祭之期、恐未週知、特先電達、趙恆惕巧、

快信

▲南京　齊督王省長昨致北京振務處電云、茲有泰縣華洋義賑會撥交統一義賑會芋乾約九萬斤千金、救荒丸類約三百餘斤、請函交部塡給由浦口至天津免費運單寄甯、以便派員解送蘇處總收發所查收散放、乞先電復、

北京幣制局昨咨軍民兩署、以各造幣廠銀行官錢局匯運銅元或製幣材料、至到達地點、應於護照上加蓋戳記、並截留一角、以昭核實、請轉飭遵辦、

省議會議員到省者昨日調查尚祇三十餘人、開議無期、

王省長保薦本署第二科科長汪寳增以簡任職分蘇任用、並委兼賑務處文牘員、又委選舉事務所課員嘉廷燮兼賑務處文牘員、

▲杭州　浙省第二師軍隊今日在南星橋舉行競技演習、盧督暨各師長均往參觀、并致訓詞、頒給獎章、以示鼓勵、

省憲期成會發起人今日假省教育會開會、議決五月十五日下午一時舉行成立大會、並推李次九孫宋卿許漢章葉識荆爲幹事、阮性存壽亦韓張璽修正會章云、

温台南屬災區民食缺乏、省署電商省長、續往蕪湖採辦賑米三萬石、以資接濟、

衞生講演家畢海輝博士俟青年會講演畢、由杭州醫學會延聘在省教育會講演、

菸酒事務局添設一調查處、委金布爲主任、

江浙絲綢機織聯合會議決整頓蠶桑絲綢辦法、奉農商部改定、咨行省署轉飭遵照、

舊溫屬各縣籌款設立女師範講習所、由甌海林道尹咨請教育廳備案、以利進行、

內外要聞

●彰德兵變案之離奇

▲吳佩孚助趙

▲馮玉祥攻趙

▲旅京汴紳請罷趙

▲汴議會通電袒趙

▲京訊　河南此次兵變風潮、外間盛傳業已平定、謂蕭耀南已至鄭州、加入戰爭、成軍大敗、成愼已潛逃、惟據某方面所得確訊、謂京漢路北段成軍與宏威軍尚在戰爭中、成軍稍受挫折、然南段之馮玉祥軍則大獲勝利、已進駐郾城縣、趙軍逃亡甚多、又據交通方面消息、日昨開封左右、已有戰事、趙豫督已電乃弟南陽鎮守使趙傑、從速帶領全部軍隊入省、聞趙傑開拔軍隊後、中途又遇吳慶桐軍隊、雙方業已交綏云、　又某軍界某要人言、趙倜所恃爲心腹之宏威軍、不過萬人、原散駐於南陽府屬鎮平南召各縣、及開封附近之中牟尉氏一帶、汴洛路中亦有一小部分、駐南陽方面之宏威軍、因受李治雲牽制、不敢移動一步、汴洛路上之宏威軍、係由馬某統帶、原爲偵伺某僞使行動、亦不敢遽行撤回、開封爲根本之地、更不可無軍隊駐守、以此宏威軍能馳赴前敵作戰者、實屬寥寥、寶德全軍隊、因爲牽制馮軍起見、亦難全數開拔北進、刻下各縣所駐之巡防隊、已紛紛宣布獨立云云、　又有政界某要人言、此次豫人驅趙運動、醞釀日久、皆由豫省旅京全體官紳所主持、始而由某要人主張運動東海、以和平方法去趙、奈迭次向政府要求、徐靳均無此毅力、於是進而爲秘密之進行、前日某會辦往來汴洛京漢鐵路、分謁馮（玉祥）吳（佩孚）卽爲聯絡此事、開封某局長、前日由汴來京、代表行政會議、將全督遷徙來京、若預知河南將有戰事發生、其進行已非一日、於此可證、前日嵩雲草堂豫人會議、豫籍著名京官等均列席、有主張向府院要求、發布明令、任成愼爲督軍、卽免趙倜本職、某要人謂此事萬辦不到、因成愼表面上仍是叛將、中央不發表通緝拿辦命令、已算十分人情、此時勝負未分、若要中央發表免趙任成的命令、政府萬無此辦法云云、此亦有人提議、乘此時機、要求廢督、奈贊成者甚少、結果議決派人赴津、與曹使接洽、請以吳子玉爲督軍、卽以某某爲省長、以爲交換條件、藉達最初着手聯絡時所定之計畫、刻聞曹使及政府方面、均屬意於王承斌、若趙倜在汴不能支持、卽內調爲宏威將軍、而以王承斌兼任督軍省長云云、　外人方面對豫亂極注意、向各方探詢成愼在中國軍界中之歷史、並屬於軍閥中何派、而外交團方面、對於河南兵事、前日特謁我外部當軸、詢問是否軍隊衝突、抑有別故、請政府調查、並請對於僑居鄭州開封等處之各外國商民、須設法保護云云、

▲十九日漢口通信

河南發生事變、京漢京漢路忽告中阻、以非尋常兵變可比、故其詳情頗不易探悉、據交通界消息、前充河南暫編第一師長成愼因與趙倜意見不合、被趙於今年一月間、以裁兵節餉爲名、將該師縮減爲混成旅、以岳憲玉爲旅長、而調成爲將軍府將軍、以奪其兵權、成極爲憤激、遂以種種方法、運動驅趙、趙信用其弟趙傑、遇事極苛、故諸將多有不平、被成煽動者頗不乏人、成見時機已熟、於十四日至彰德、邀集旅長岳憲玉團長孫會友陳賡璞等、秘議妥協、十五日卽宣布獨立、於沿路出有布告宣布趙倜任用私人販賣烟土尅扣軍餉苛詐平民種種罪狀、將軍隊集中衞輝、聯合河北巡防營、均有三旅之衆、成自稱驅趙總司令、率軍進逼、趙倜得訊、卽令趙傑帶領宏威軍抵禦、成將路王墳一帶鐵路拆毀十七日晚、兩軍遇於衞輝之西、接戰頗久趙軍稍失利、成勢浩大、如南陽鎮守使李治雲及第二混成旅柴得貴之各軍、亦有與成軍取一致行動之傳說、十八日始由吳佩孚與靳雲鶚出任調停、乃停戰以待、又一消息、謂成所以敢樹幟討趙、其內幕中因有吳之暗助、趙頗氣憤、於亂事初起時、卽遣刺客刺吳、幸未命中云云、此說當不足信、而道路紛傳、似確有所據者、亦至可異也、亂事起後、京漢路南下車僅至衞輝、北上車僅達新鄉、漢口車站、出有通告、謂因河南軍事、特別快車及長票車、均暫停開、可知豫亂形勢之重要矣、十九日午續據車站傳出消息、駐在駐馬店之毅軍一營、因信陽馮玉祥軍隊、突然抄過駐馬店、進抵遂平縣、恐其不利於彼、於昨十八日上午九時、用大砲向馮軍轟擊、毅軍司令部原設於駐馬店車站附近、馮軍還砲、適中該司令部、毅軍不支、相率潰散、除紛紛繳械投誠外、餘多挾槍逃竄山谷中、兩軍衝突、自上午九時半起、至午後二時半止、接戰五小時、由新鄉開來之車、遲到五六小時、去車甫抵確山、卽折回漢口、有購就票者、皆要求退票、取回原價、十九日車站情形、頗現紛擾、火車仍可開至新鄉、王督以豫亂形勢重大、除電因公赴豫之二師四旅七團團長王金鈺、調查京漢路南段、以免竄入鄂境、並電令駐在德安之第七師長吳心田、防堵具復外、並特電曹吳二使、迅速調停、以免擴大云、（四月十九）

▲河南省議會爲趙張聲明電

（銜略）吾豫自安福倡亂、兵燹之後、繼以兇年、幸賴趙督軍張省長勵賑剿匪、血心經營、災民復業、人心稍定、近忽有袁乃寬吳慶桐田作霖王印川等盤據京津、謀援桑梓、慫恿前第一師師長成愼潛赴彰德、勾煽團長孫會友、迫脅于耀東等、突於本月十四日同時譁變、成遂公然駐紮安陽城內大佛寺、連合土匪、縱使四出搶掠、各商號衣服被褥均被捆載而去、所搶各種貨物、城內堆積、幾無隙地、又復縱火焚燒、任意姦污、越日逃竄至衞輝、肆意騷擾、馬市街繁盛之區、各商家無一倖免者、電線鐵路均被毀壞、交通亦爲所斷絕、當經趙督立派趙司令寶鎮守使、馳往剿堵、洛陽吳副使亦率數營、親往督戰、十八日遇逆軍於衞輝迤西路王墳一帶、激戰一晝夜、逆軍殲滅殆盡、彰屬殘餘各逆、均繳械投誠、現已一律肅清、交通恢復如常、惟聞京城尚有河南京官秦樹聲會述堯何其愼等、希圖推倒趙督後、可以謀得河南重要位置、竟敢假藉旅京同鄉會名義、由總統府內拍出揑造各種流言、以冀淆惑聽聞、並內外朦蔽、將由河南拍致府院電報、全行扣壓、自成逆肇亂迄今、業已七日、中央毫無援電到汴、想亦係伊等擁塞所致、似此行動、政府不加究察、尙復成何體統、且河南者、全體河南人之河南、旣非逆跡昭彰之三五卸職軍官所可竊奪、更非饞涎欲滴之二三老朽貴擬所得覬覦、趙督軍撫豫八載、張省長勵精圖治、全省愛戴、公道在人、豈可强誣、乃袁乃寬等性與人殊、好民之所惡、惡民之所好、始則暗傳、繼而明攻、最終復擁塞朦蔽、必欲排擠趙張兩公、陷吾豫三千萬同胞於死地、正不知其是何肺肝、豫民一息尙存、萬難承認、敝會代表民意、覺不得不將始末情形宣誥全國、俾明眞象表幸垂察焉、河南省議會議長康世華、孫正宇王樹玉同叩、

▲西報通信

字林報十八日開封通訊云、目下本省大局、殊少希望、彰德駐軍司令成愼、於一月間免職赴京、卽與旅京要人結合、謀援河南、時與其舊部孫團長通訊、行將譁變、非彼不能節制、表面上遂以調人資格赴彰德、旋孫以事洩被趙督免職、孫恃成愼及其他北京要人爲後援、拒不奉命、其軍隨之而變、成之繼任岳憲玉、時駐彰德城中、自十五日至十七日城門緊閉、昨晚孫軍攻入城中劫掠、惟交通銀行等三家得免、變軍二營約千五百人、旣掠彰德、卽扣留火車、擬赴開封、聞有大批盜匪與之聯合、故其軍已過于原有之數、當卽傳語駐在黃河以北之吳佩孚軍、謂將假道、吳軍答言不願與豫軍開戰、命其勿來、及再請不得、乃於新鄉北面二十五里之潞王坟拆毀鐵路、屯兵不進、新鄉衞輝勢必被其騷擾也、趙督之弟趙傑已率兵十營約五千人赴新鄉、吳佩孚亦率大軍前往、省中各處、均下動員令、扣留火車、運兵赴衞要地點、似此區區小亂、而以全力對付、殊不可解、殆當道恐其後尙有變故也、省中他處亦恐生變、南陽新易長官、尤爲可慮、惟吳趙聯合、大局當可卽定、刻悉彰德亂事已平、惟衞輝尙有騷擾

積少成多

本行為勸勵儲蓄起見辦理各種優利儲蓄章程繁細難以全載茲摘舉數例如左

（丙種）存洋三十七元六角八分八厘　滿十年可得本息洋一百元

（戊種）存洋一百元以上五年期可得息一分二厘每半年付息一次

（己種）每月存洋一元滿二十年可得本息七百八十五元九角八分

（庚種）每月存洋一元一角七分四厘　滿十五年可得本息洋五百元

以上粗舉一斑數目多寡期限長短各有規定任憑存戶選擇詳細章程函索即寄

上海新華儲蓄銀行謹啓

地址上海天津路鴻仁里口　電話中中四七一四

總行開設北京前門　津行開設天津法界

瓣香廬

蠲製半夏

蠲製半夏為瀝上最早發行．功效之神速亦為治咳藥中之冠．潤肺化痰．止咳生津．久為各界稱許．惟近來假冒甚多．惠顧者希三注意焉．主治各症．略述如左

咳傷肺經　痰迷心竅　痰厥　咳痰不爽　突起痰核　小兒驚風　老年痰咳　久咳失音　肺瘵腥痰　少年痰火　痰氣

價目　大盒二元四角　小盒一元二角　試服二角

上海盆湯弄甯波路口

崔氏瓣香廬藥房啓

分設　長沙福道街　福州總督署口　北京觀音寺街青雲閣樓下　天津鍋店街通衢馬路內　南京下關大馬路　杭州上保佑坊之江報館對門　奉天省長公署東首　安慶四牌樓西街　無錫北門江陰巷內　開封北書店街　南口路西

上海四馬路太和藥房發行

六零六

清血解毒　內服聖藥

哈蘭士醫生祕製六零六內服聖藥專治男女以及小兒一切血毒血熱胎火胎毒如楊梅結毒風溼癱瘓筋骨痠痛瘰癧瘡癬疥瘡癩婦女子宮內炎等症照仿單試服其效之速莫可比擬也價目每瓶洋一元七角五分

外搽六零六藥膏　生肌拔毒

此膏效用甚大凡一切花柳梅毒癰疽瘰癧淫毒諸瘡洗淨患處搽此膏不數日痛癢立止定必告痊　價目每盒一元　樣盒二角

上海雜糧業交易所經紀人牌號及代表人

號數	牌號	代表人
一	裕泰號	徐詠堂
四	同和信號	謝增榮
七	振餘號	孫永海
十	承大號	李子鳴
十三		
十六	協順興號	朱梅卿
十九	源盛號	丁黼庭
二十二	恆興號	孫瑞生
二十五	聚泰號	色榮生
二十八	順泰號	吳大奎
三十一	泰豐號	張燕甫
三十四	聚豐號	金秉章
三十七	祥記號	彭桂年
四十	義記信號	姜吉星
四十三	恆隆號	甯壽鵬
四十六	錢恆泰號	王楚雲
四十九	晉德號	郭耕雲
五十二	愼茂號	金大昌
五十五	元德號	陳伯和
五十八	長豐號	陳秉燦
六十一	源豐潤號	楊瀛源
六十四	春茂和號	華炳甫

號數	牌號	代表人
二	永大號	李甘棠
五	泰潤號	佘炳文
八	元和昌號	朱萱昌
十一	裕豐號	沈菊生
十四	宏元福號	陸衡士
十七	生泰[illegible]號	周盛[illegible]
二十	洽記號	張升如
二十三	三泰號	邵心穀
二十六	仁成號	華其昌
二十九	福泰號	榮[illegible]祺
三十二	永潤號	郁紹笙
三十五	晉記號	朱晉生
三十八	萬源號	黃志傑
四十一	恆盛聚號	朱德明
四十四	鎮康益號	王葆甫
四十七	洪泰號	黃頌孚
五十	生源號	甯德純
五十三	正大號	曹鐵甫
五十六	聚和號	强潤生
五十九	貿大號	王立賢
六十二	森泰號	錢韻室
六十五	聚源成號	尤金培

號數	牌號	代表人
三	潤昌鴻號	王芹伯
六	長義號	陸少[illegible]
九	聚源[illegible]號	李伯[illegible]
十二	同順號	趙慶[illegible]
十五	恆豐號	陳介臣
十八	萬豐盛號	楊河渭
二十一	廣泰昌號	陳壽生
二十四	鼎泰號	朱允長
二十七	鴻盛號	華五昌
三十	和泰號	傅曉先
三十三	錦和發號	趙秉衡
三十六	中和興號	潘善榮
三十九	祥信號	杜偉莊
四十二	滋豐號	朱新之
四十五	新吉豐號	曹華耕
四十八	永祥號	凌季潭
五十一	茂興號	榮福寶
五十四	公和寶號	顧丹樵
五十七	義順陸號	胡伯康
六十	豐大號	榮春岩
六十三	新記號	徐沛榮

關心川路欵項者鑒

頃有國立武昌商業專門學生唐華林張熾昌劉蘭亭等因學費困難郵函來津欲在川路存款中設法補助事關公益鄙人固無不竭力聽助惟其意若專望鄙人而函中且有「我公掌持鐵路鉅款」一語實屬重大誤會查交通部收買川路之款二千七百餘萬元原案分十五年攤還訂約出票以來到期應付之款積欠者已近千萬以致川路公司無法收束一般股東及遠近鄉人不明眞相遂於款項之事多所揣測因鄙人曾為公司董事之一人又經舉為代表與劉聲元陳邦達三人共向交通部辦理收路還款各事宜於是來函向鄙人問及路款者先後不止一人其間[illegible]陳劉三君同一誤會者將來路款如何處理此次對於旅學諸君如何補助事屬別一問題鄙人惟當贊成多數扶助進行茲不贅言惟川路款項數目鄙人所確知者大概宣布以便關心此事者之參考而鄙人亦可省一一答復之煩幸同鄉及客籍各股東均鑒及之

計開四川川漢鐵路公司存款概數

（一）存交通部積欠收路之款二千五百三十四萬餘元（交通部期票十五張俱憑官證交交通銀行保存）

（二）漢口管款尸高鈺鍾九章保存之款（甲）庫平銀一百三十四萬五千餘兩（乙）洋例銀一百七十三萬五千餘兩（丙）規元銀七萬八千餘兩（據民國九年高鍾二君刊布之報告冊）

（三）存鐵道銀行之款一百萬元（此係股東大會議決之數聞尚未如數撥齊究竟已撥若干須問經手人方能確悉）

（四）存川路輪船公司之款一百萬元（此亦係股東大會議決之數據鄙人所曾與聞者由交通部撥過現洋十萬元又由陳邦達及鄙人撥付三年內國公債票三十萬元又代借三千兩其餘如何撥付亦惟經手人始能確悉）

（五）陳邦達保存之款三年內國公債票十五萬元

（六）胡駿保存之款三年內國公債票十五萬元

胡駿啓事

湖南安鄉縣警察所所長鄧篤恭君來函

五洲大藥房執事先生台鑒鄙人投身政界體質素弱現充湖南安鄉縣警察所所長該邑崔苻昌熾時須率隊親行加之案牘勞形日無暇晷以致精神委頓日眩頭昏不堪其苦敝同僚述及貴藥房人造自來血有生精神補血之功當即差人購買兩瓶服後似覺心神愉快又連服數瓶遂得精神大振身體漸強雖日積務冗而夜辦公亦覺毫無倦態效果殊神無怪名傳遐邇常有頌聲洵哉為世之良品也茲因感佩之餘無以為報特贈小照一片專函附上聊表寸心倘蒙登諸報端俾同病者立起沉疴共登壽域何幸如之耑此並頌仁安

湖南安鄉縣警察所所長鄧篤恭啓

自來血價目　大瓶二元　小瓶一元二角

上海五洲大藥房錄登

兜安氏固牙香膏

每瓶三角半

請君從今日為始購用質細香雅之兜安氏固牙香膏一經試用便知此膏有潔白牙齒保護牙齒之功

這就是潔白我牙齒之佳品也

▲接第一張第二版▼

、京漢北來車輛開至淇縣爲止、南來車開至新鄉爲止、賑務暫停、因亂區適在災區中心、故上星期雖有大批米穀運往、不能進行、隴海路現亦停運、裝載賑米之車、悉被扣留運兵、惟賑米賑款不動、河南賑災會於彰德交通銀行中存有巨款、但幸無恙也、

和戰紛紜中之蒙事

▲對蒙方針決定說 ▲滂江並未失守 ▲赭其祥將到京 ▲新省出兵復科 ▲哈埠俄黨謀大舉

政府對於外蒙問題、自靳氏由天津歸京後、方針遂已確定、聞中央並非對外蒙作戰、而認爲對俄匪恩琴作戰、已示意於哲佛、果能將恩琴派驅逐、則政府對於蒙古當見必能量予採納、若哲佛無力驅逐恩琴、則國軍自能代爲剿辦、苟蒙人不附和恩琴、政府對外蒙絕不加以壓力、若蒙人附和恩琴、甘心助匪、則實行痛剿之、以上各節、已託蒙古王公示意外蒙、令其自擇矣、至牛福厚並非外蒙代表、政府幷未理會、故此項方針、並非牛福厚來京之結果可斷言者、至於對蒙總攻擊、非俟外蒙態度明瞭時、暫不施行、又一消息云、外蒙俄黨所抱目的、已爲活佛窺破、日來雙方意見、多生齟齬、活佛特派牛福厚來京、向中央疎通和議、總統以外蒙爲中國領土、無和議之必要、現已定出三項、主張答覆牛代表、（一）活佛若能取消獨立、則中央以柔遠起見、決不再究前愆、（二）須與俄黨完全脫離關係、並協助國軍驅逐俄黨、（三）關於蒙政問題、俟籌備外蒙善後時、再行規定、又庫倫代表牛福厚、此次來京議和、聞當局以活佛果有謀和誠意、何以尙對烏科等處積極用兵、且牛亦無負責之能力、因此已令該代表、先行回庫、轉囑活佛、另派重要人員、來京接洽、至所謂先予接濟糧食之說、在彼此未罷兵以前、礙難照辦、此意亦由該代表轉達查照云、

又外傳滂江失守、絕對不確、查鄒芬十八電致政府、謂距滂江正北四百里之地方小烏德附近有蒙匪三百人出沒、已令前方妥爲戒備云云、可知蒙匪距滂江尙有四百里、且滂江附近有一萬二千兵力、當不致爲此四百里外之蒙匪所嚇走也、

又一消息云、滂江防務、近日並無變動、外傳援庫軍敗退消息、實係三四兩支隊、與六十三團調防之誤會、據滂江司令部、十八日來電、謂第六十三團團長李文龍、業率所部全團官兵於十七八兩日、開抵滂江、因此第三支隊馬玉驥所部、即於十七日開回張北之英山、其騰出之八音拉克一帶防地、現由李團馬一營及山砲機槍各一連、前往填駐、又第四支隊王佐才所部、亦於十八日開回二道山、所遺得力斯台防地、現由李部步三營及機槍一連共同填駐、

又赭其祥退出恰城後、已於日前由上烏金斯克起程回國、日昨吉督孫烈臣有巧電抵京、聲稱據哈埠報稱、赭旅長其祥、於篠日抵哈、擬即轉車赴京等語、謹此電聞、

又蒙亂發生以來、俄舊黨私謀響應、進行甚力、聞某方面接哈埠來電云、俄舊黨坐特孫爾少將、在哈募集軍官七百名、分爲兩部、一赴各拉代克與阿穆爾激派對敵、一赴海拉爾助恩琴與蒙古、其中槍械均某國暗助、不日分別出發、

蒙匪竄入陝境、日夜進攻府谷、已誌前報、茲又接府谷公民來函云、自駐紮河曲之晉軍渡河接戰後、與駐紮保德之晉軍、雙方猛擊、該匪見勢不能敵、遂向西北痛竄、該匪現已逃至內蒙之羊廠壕等處、六日晉軍沙樑鎮拔營各回原防云、

科布多日前有失守之傳說、接赤塔四月十八日華俄電報云、據科布多方面消息、謂恩琴軍隊曾於最近時期內向科布多攻擊、中國軍隊以得居民幫助、將其完全擊退、並獲得恩琴兵士俘虜甚多、居民所用之武器、均係隨手取得之刀斧旗桿等云、又中央日昨接到新督楊增新專電、略云、奉令援救科布多、現已由新省派去騎兵一營、砲兵一營、步兵三營、機關槍一連、馳赴科布多、恢復失地、特此奉聞云云、

天津會議中之傳聞

二十夜天津電話云、曹張會議之結果、內閣問題決議一部分改組、並定王迺斌長交通、潘復長財政、張弧長農商、曹使提出蒙古問題、張謂事涉外交、從長計議、次議及河南問題、曹張與中央意同、均主張以吳佩孚副使署豫督、已電詢吳同意、惟尙未得吳覆電、又今早吳有電致曹、報告豫亂中佈防情形、以是益徵吳被刺說之無據、又訊、張曹到津、靳雲鵬趕去赴會、一晝夜匆匆而返、此間所傳消息議論紛紛、多有出入、蓋曹張雖有會議、靳氏返京、雖有報告、而關防極密、外間所得窺知者、不過鱗爪、茲將昨日各通信社之報告擇要錄之於下、其大同小異者、則從減略閱者統而觀之、亦不難得其大概也、遠東通信社消息云、靳曹張三氏、在津會晤、所商各項問題、三方意見、均甚融洽、惟其中尙有數項、須俟鄂省王占元到津晤商之後、方能決定、故靳氏在津復與曹張會電王使、促其命駕北來、聞已得覆電、大抵以彰德發生變亂、甚爲重要、又兼西南長江各省、均有專員在鄂、萬難暫離、所有磋議事件、聞已派軍署參謀兼代新提關監督魏聯珉氏赴津、代表一切、曹張知王刻難到津、又以京津咫尺不能不一行入覲、故擬定於日內來京、並與新揆繼續磋商一切、

中德恢復通商之先聲

日前日本各報、咸載有中德單獨媾和消息、茲從各方面調查、始悉「中德單獨媾和、」係「中德恢復通商」之訛傳、蓋我國自拒絕簽字凡爾賽條約後、雖已加入國際聯盟、然而對德一切行動均自由主持、未受國際間拘束、是以對於德人在我國行動、惟此究非永遠辦法、故我政府與德國代表窩里斯氏之間、曾有恢復中德通商之協議、現聞此項草案業已作成、祇俟兩國政府正式承認、即可成立、該條約之內容、係根據於中國與玻里菲亞所訂之條約、關於治外法權之領事裁判權、則以凡爾賽條約爲例、正式撤消領事裁判、蓋德國既拋棄在土耳其之領事裁判權、則在我國之領事裁判權當然撤廢也、聞德國對此亦已表示同意、惟不列入於通商條約條文之中、另行設法規定、又對於山東問題、亦另發一種宣言、不列入於通商條約關稅一層、亦根據普通稅則課稅、惟略示低減而已、迨此項條約正式成立後、對德通商即可同時恢復、並撤消無約國之待遇、

又外交界消息、謂德國非常希望與中國恢復通商、刻下已向中國政府提出條件如下、（一）取消中德兩國間以前一切祕密條約、（二）廢除治外法權、（三）定特別之稅率、（四）中德兩國間立於平等之地位、以訂立通商條約、（五）通商條約經決定後、兩國即實行互派外交代表云云、記者訪諸政客要人、詢我國政府關於此問題、爲愼重考慮起見、刻仍未予決定、惟極願首先與德俄兩國政府訂立新條約、以便實行取消治外法權、此種意思則已有間接表示、

內崎博士在寧之演講（續）（玉麟）

▲頗爲東西兩洋文化之比較觀

予至倫敦、覺其在戰前戰後、並無若何變動、處在砲聲之中、讀及倫敦有德飛艇拋擲炸彈之事、一朝身臨、景物如舊、得以稍慰、然在形式上固然、於精神上則殊、大戰之前、英爲首富之國、雖在戰後局地仍存、無毫末之損、又因戰時政治地位之發展、至今一切財政經濟之中心點、仍在倫敦、不在紐約、然同時智識發生恐慌、生活亦較儉於前、當予去歲蒞英時、正值嚴冬、各地教堂戲院及其他公共處所、皆無煤爐及蒸氣管等取煖之器、蓋因是時節省煤斤乃由强迫而然、爾時牛津康克司等大學、有跳舞會之舉、時適十二月初一、爲學期完了之際、婦女雲集、類皆坦胸露臂、此乃習慣使然、婦女亦樂於爲此、雖天氣嚴寒格於風尙、亦不之顧、外此社會情形、戰前戰後、亦稍有殊、戰後因重稅助國、凡皆貧困、即以所得稅而言、一磅之所入、須納六先令之稅、故英人以經濟之侵迫、生活遠非昔比、在昔宴會、佐以盛餚、今則僅啜著而已、蓋如此可以節省也、曩昔衣必厚毛、每屆聖誕、競御新衣、以誇富有、然去年是日、予往某教堂時、所見類皆舊服、絕尠新製者、於此可見其人民之貧困矣、戰後英有二大問題、亟待解決、即〔一〕愛爾蘭自治問題、〔二〕勞工問題、愛爾蘭之屬於英國、純由地理上關係、設以種族宗教之目光視之、則殊不然、其南方多地中海人民及塞爾脫族、北方則爲英蘇人民寄居、南屬天主教、北依耶蘇教、北爲工業中心點、故多資本家、南業農工、故多勞動者、職是之故、南之勞動者常爲北之資本家所驅使、又因宗教之不同、英愛人之通婚、成爲不可能、[illegible]政府對愛之政策、皆屬失敗、此種自治問題、[illegible]能解決、予意惟有付之時間而已、在中國[illegible]、其解決之難、不下愛爾蘭自治問題、社中如[illegible]往當之南北統一問題、設非有相當之時間、恐亦不易收效、來日如有能者出爲領袖、則中國將爲世界之大共和國無疑、英除此問題外、又有一勞工問題、予在英時、正值全國罷工風潮發起之際、此舉英人頗受鉅大之損失、即內閣、亦艱苦備嘗、此亦惟有時間能解決之、設以宗教及智識之眼光觀之、英之工人、類皆受普通教育而有常識、決不如俄人之過於極端、俄國所以致此者、其弊亦在缺少教育、故當今世界最大之問題、即爲工人教育問題、若使工人久無宗教及智識之教育、則世界將永無寧日矣、此予所以表同情於英人也、蓋英人之品性與特點、即其造成仁者之態度、各校教育之目的、即以此種態度爲標準、絕非以書本智識授學生、乃使學生自悟其爲人也、故身居倫敦、雖異國作客、無殊故鄉、久而不厭、其學生之待人接物、亦一如成人、此在新進之美國、恐亦不易多見、雖其在戰時物質之損失固多、而精神則仍保存、若謂其較戰前爲弱、是乃誤謬之見、予信英將永爲强國、永保榮譽而常存於世界之上、

今請進言其他各國、比利時之大工廠等、戰前戰後、絕少損失、其故因德存野心、冀總爲己有、試觀德攫去物甚多、而於比之事物、皆加意保存、其居心可見、故巴黎和會開議、各國代表、類皆表同情於比、蓋其道德上受有重大激刺、即效忠於國家是也、後予至荷蘭、覺其人民儼賚甚鉅、因荷係中立國、戰時曾暗售食物於德、故獲利甚豐、不與流於奢修、其生活情形、殊非比利士可比也、自荷至德、情景大變、外表上德於戰前戰後、無甚變動、例如西南部現無協約軍駐紮、故工廠之發達與戰前無異、然入柏林之衢、即見緩遲之跡、巍峨皇宮、闃焉無人、不禁令人生野草夕陽之感、其前有大教堂一、亦呈頹敗之象、景物依舊、人事全非、聆彼鐘聲、固無殊於昔日、細審餘音、似含悲於今、茲後予至某公園、突見皇室石像、排立成行、威廉第一之後、立有毛奇及裨司麥克二像、瞻彼容形、默然無色、悽慘之象、即此可見、戰前城中、固多軍官、衣服華麗、無與其匹、予前曾目見之、且每早軍樂悠揚、今則一兵不見、回復無期、昔日尊榮、掃地無存、試更入咖啡館、則無糖以爲味、食麵包時、亦缺牛油以下嚥、惟在大旅館中、間尙有之、其麵包之色白者、已不經見、類皆黃而近黑、科學家則思以他物代之、故發明甚多、然食品之缺乏如故、而戲院之中、則時有人滿之患、其故如何、殊屬不解、此中觀者、類皆上流人物及外國人、中等人民、則困苦異常、每日生活之資、祇十馬克、其生計之艱苦、可謂已限制至中國小洋四角、故無餘資以入戲院音樂院等之娛樂機關也、在柏林大學、有學生萬人、中有不得午餐而祇進早點者、雖各校有供給學生每日以三馬克購食物者、然此種合之中國一角五分之生活費、亦屬極少數人能享此權利、德人於道德問題、已臻破產之境、尤以柏林爲最、其中妓女、已較戰前增加三倍、故德國如賠款與協約國、固須十五年能恢復原狀、惟其道德、則恐百年亦難有恢復之望也、

（未完）

杜威論遠東時局之擱淺

中美新聞社譯杜威博士文云、遠東和局之樞鑰、握於美國之手、其鑰則美國與日本之關係是也、但目前鑰在何處、頗費尋覓、現有人欲試用二鑰、實皆不合用者、一爲賄買日本、一爲苛責日本、其主張賄買之說者、頗不乏人、彼等之論據、以爲日本地少而人衆、缺乏生料及食物、故非移民至外國不可、而白種諸國雖皆有空地、然不願日人移入、於是日本祇能向亞洲大陸企圖發展、以控制該洲之天產、俾得大興國內之工業、況日本勵精圖治、爲近世一良國、具有組織能力、尊重秩序法律、故以日本擔荷黃種人在西比利亞及中國之責任、最爲相當、西比利亞及中國皆政治腐敗、無自治能力、殊不足以自立也、故在道德上、世界與美國、皆當了解日本對亞陸企圖之用意、而予以同情、且日本之負領袖人物、皆欲與世界及美國輯睦、祇待美國一言而進行耳、又有一種浮泛之議論、則謂日本人感覺敏銳、富於自尊觀念、若迫之過甚、勢必奮起而對美國宣戰、則徒取禍亂耳、凡此說詞、皆含一種意思、以爲吾美國祇須許日本活動於亞洲、則可避免對日之糾紛、又有人謂日本開發亞洲、亦須外資、美國若能助以金錢、尤爲兩利之道、此種政策、即吾所謂賄買日本之政策也、此策未嘗不能使日美兩國間保一時之輯睦、蓋日本之大欲既償、加州之爭端、儘可不必計較、於是美國外交上暫時可以安甯、然而最重之遠東問題、則幷未解決、且益加其嚴重、終且使全世界盡牽入爭端之內也、日本之所謂人口過庶、由於生活標準過低、又受政府之獎勵所致、今若以此理由而決定一大陸之運命、安有斯理、況其人口增多之數、亦往往言過其實、況既爲日本設想、亦當一爲對面者設想、山東現已有人滿之患矣、論者獨不知之乎、至於西比利亞之寒地、日本殖民絕不相宜、即滿洲亦然、此亦不可不知、即使謂日本之移民於滿洲無人居住之地、並無任何阻力、而其必至之結果、亦不能不[illegible]、彼主張應任日人在亞洲自由行動、以維持秩序及進步者、實未見到一根本事實、即日人所行之方法、已爲亞洲之人、大起仇視、決不能相容、此項事實、斷不容以亞洲人退化及腐敗、不必顧慮其感情一語抹殺之、即使日人之行政與經濟上、果勝於中國人及西比利亞人、然日人之行動、足以釀成將來之戰爭、則亦萬不願獎勵之也、吾美人往往爲日人之宣傳運動所蒙、以爲日本如何優勝、應使中國俄國帖然歸其管轄、此種見解、實爲太過、縱謂中俄應受其管轄、其奈中俄人之不願何、而此不願之心理、即爲遠東之大問題、尤其最、足以牽涉全世界者也、此外尙有一重要之事實、即美國並無賄買日本之必要、在英國政治家之見解、或以爲不列顛帝國在勢宜默認日本之一切行動、然在美國則異是、美國雖有斐列濱、而幷無印度與香港、若謂日本有意與美國開戰、斷無是理、日本人民雖勇於自殺、然其國家則不如是、日本之開明人士皆信對美國開釁、爲國家自殺舉動、最近大戰以後、此項關係、尤甚明了、試思美國雖有鉅大之財源生料及鐵路、國力至爲雄厚、一戰之後、尙且不擋其能敵、何況日本鐵路礦產工廠食品等等、均不如人、而能與任何頭等工業國作戰而勝利耶、日本於大戰中所得之贏利、今皆擲諸中國及西比利亞、爲得不償失之企圖、因此其財政上已漸竭蹶、倘能攫得西洲之人力及天產、固爲彼之幸事、然而在事實上果能辦到乎、夫吾謂吾人不必賄買日本、固非謂吾人應以驕橫態度對待之、以挑其怒、此策亦頗危險、不足以解決困難、吾謂吾人應決定一種明了建設的方針、萬不可游移不定、應將主義抱定、旗幟鮮明、若如今之門戶開放政策及藍辛石井協約等、則主義曖昧、依違兩可、若依此態度以處發生之問題、則吾人之國際關係、惟有日益薄弱糾紛而已、

（未完）

專件

四川新交通計畫書（續）吳蜀奇

吾人所以未知利用此等江流者、無他、不知機械之用、無新利器之發明耳、譬如鐵路馬路雖已築成、設吾人尙未知火車汽車電車等之作用、無行駛之機器、則鐵道馬路之用亦不廣、然則欲利用此等江流問題、即轉而爲求行駛利器之發明問題、設今有一適當新利器之發明、則利用此等江流問題、即完全解決、予蜀人也、素感蜀道之難、知非盡吾水道之利、不能救急而解困、故歷年在歐、於從事機械飛機之餘、即專留意於水上交通利器之研究、詳加擇別、及種種特別之實驗、而得一種最新發明之利器、曰水面飛行船、Hydroglieur者、以作全川水路及支江上游四通八達之用、開從古未有之局、及最近改良而精進之摩托艇 Cano-automobile 與拖輪 Remorqueur 二種、以謀航業之進步、使大小諸流、各盡其利、以交通之新利器、創交通之新事業、此吾之所欲急急貢獻於吾鄉邦父老兄弟者也、故不憚煩冗、而次第言之如次、

（一）水面飛行船

（甲）歷史此機合飛機、輪船、水上飛機、之原理而產出、乃近年來各方面之發明、無以助成之也、初創造者、爲法國朗伯爾氏、M. Le Comte Lambert於千九百零六年造成一滑艇、Bateauglisseur其時尙用蒸汽機以發動、與輪船之理略同、不足以言水面飛行船也至千九百十三年於、該廠中、首一航空製造大家蒂桑笛耶、M. Tissandier（曾充敝校兩次）發明用飛機上之機械製造、借空氣輪Helice aerienne以行船、是名水上滑艇Hydroglisseur即得今名、此該機之所由發軔也、其後漸加改良、歐戰中常用於海軍上、作偵諜之用、頗著偉績、戰畢後、此機乃大事改進、以推行於商業轉輸、年餘以來、進步之速、可駭聽聞、前年時此機尙如水上飛機形、用浮斗Flotteur二、順置兩傍、機如轎車式、而有尾曲向上、以作穩定器stabili ear僅能載二三人而已、後乃改作今式、能載重六百基羅（約千斤）可載六七人、旋進而至載重達千三百基羅者、至去秋間更大加進步、造成可載重至四千基羅者（約七八千斤）用雙機發動、尤爲穩速、冬間則有擬造載重至十五噸（約三萬斤）之大機之設計、今已在製造中矣、其進步之速、一日千里、正無限量、近時該廠之總工程師爲巴爾丹君M. Perdin予同校舊高材生也、與予爲[illegible]、故其實驗之經過、及將來之計畫、予知之獨詳、當初發明時、人已知其必爲交通上之一大利器、近今愈加猛進、各廠急起仿造、風聲所及、英美意國亦轉相仿製、而究不如原廠所造精良、及其成品之偉大、去年已經法國政府正式通飭安南非洲等各屬地之行政區域、採作交通之利器、全體實行矣、至商家聞風而起、組織公司、採辦以作轉運者、尤指不勝屈、（均見法國各日報及『天然』雜誌La nature及『科學與生活』雜誌Les Sciences et La vie等等（英國亦同時施行於印度及非澳各洲、蓋於鐵道馬路尙未十分發達之地、此乃交通上之神品、故各國競起興辦、爭先恐後也、予於去春曾兩約在川友人、組織公司、創辦水上飛航轉運事業、以發展蜀中交通、旣以時局迭變、迄少進行、至爲可惜、然而急起直追、猶可及也、時乎時乎、不可再失、

（未完）

建築濱黑路之經費問題

濱黑鐵路關係黑龍江省之命脈、籌備建修、本有刻不容緩之勢、不過經售債票、統籌股款等辦法、頗有計畫斟酌之處、未容率爾從事、故該項問題、雖若何重大、若何緊要、亦實有不能倉卒集事之概、日前有人提議由哈爾濱東三省銀行代辦、經已着手核議、惟在該路未成以前、信用難期堅固、認購債票者、恐不免猶豫觀望、似於興辦前途、微嫌遲滯、頃由江省西布特哈總管公署建議、擬以松北市場借款、撥充濱黑路官股、提前動工、以堅信用、立論頗有眼光、辦法亦稱簡捷、果能成爲事實、於建築籌款兩方、裨益非尠、該建議書已分呈黑龍江省長暨東三省巡閱使鑒核、不日當可發表、原書錄下、濱黑鐵路之修、爲時機所不可失、本已家喻戶曉、獨是工程浩大、需款又多、不得不謀債票之出售、故曾不揣冒昧、擬請以東三省銀行爲代售債票機關、業經呈明在案、惟念以銀行而代售債票、固足令認購者恐後爭先、然若非提倡在前、尙恐人民之遲疑觀望、籌款仍難速集、查松北市政局出放市場之舉、爲民亦即爲國、爲國亦即爲民、將來收入若干、局外者固難詳其底蘊、然以其土地之面積計之、尙可得其梗概、按十里之寬長估算、應有地四萬五畝、除內有鐵路碼頭溝渠街巷約佔四分之一不計外、定能淨放三萬三千七百五十畝、以一畝二分五厘爲一分、共得兩萬七千方、按上中下三等出放、各有九千方、即以上等收洋六百元、次收五百元、下收四百元計、約可收大一千三百五十萬元之多、雖此項收入、尙不無開銷之處、然收用民地、每畝給價七十元、共提出三百一十五萬元足矣、收買民房、整理街渠、再提出二百三十五萬元亦足矣、所盈餘之八百萬元、爲數猶鉅、既不屬經常進款、實

敬啟者本局自去多發起以來編譯印刷發行三部籌備事宜業已大旨就緒地址…編譯部及總管理處設在新重慶路餘慶里三界三十五號門牌…印

普陀印光法師文鈔出版

印光老法師…上海商務印書館…

請注意興華麵與別家不同之點有十一

一 興華麵是經過英法兩國化驗師化驗給予文憑證明無毒認爲狠合衛生而且狠穩當的一種滋養品別家是沒有的

二 興華麵是用雞蛋做的所以滋補的功效與別家不同

三 拿一條興華麵含在口裏是淡的拿別家的麵含在口裏是苦鹹的還是狠容易分得出好壞的

四 興華麵可以擺在外頭幾個月不怕軟不怕霉別家的麵不能的

五 拿興華麵擺在外邊任你南風吹細雨噴是不怕斷的別家麵一經南風就寸寸斷了

六 拿一條興華麵擇在檯子上會跳起來的別家麵非但不會而且立刻就斷了

七 興華麵用指頭擦不碎的別家的麵輕輕一擦就成粉了

八 興華麵很結實光滑用顯微鏡來看看不出他紋路痕跡別家的麵微質鬆軟不用顯微鏡就看見他蓬鬆散漫好像麻子一樣

九 興華麵裝很雅緻可以做上等送禮用的

十 興華麵非但可以做本國上等送禮用並且南洋歐洲的外國人也當他是上等禮品

十一 興華麵農商部特准免稅各商家代理可省了許多費用

以上是實在的話諸君一試就知的別人一味瞎說八道不同的

上海南京路郵局對面 興華製麵公司啓

為特別收入一大宗、若以之撥爲濱黑路官股、提前修築、衡之事理、不無可行、雖江省各項支絀、用途當必不少、惟濱黑路籌議建修、已非一日、遲遲未辦、延宕經年、當道煞費苦心、原欲修而有所不能、欲擱置而有所不忍、今幸而獲有此款、又當東省銀行之設、果以債票而託之銀行出售、自然較易、復以此款而撥歸北路修築、當屬不難、如首段齊綏之工程、(由呼蘭縣至綏化爲江省菁華所萃)一旦告竣、開駛通車、彼時債票之售出、亦必集有成數、則全路之成功、尤當係意中事也云云、

●蘇議會近訊

▲解職議員依法遞補
▲籌築省道之交議

省議會前接議員來函、以省議員被選爲衆議員、其省議員職務、未便解除、當經該會咨請省署見復、省署選據咨電籌備國會事務局、請其解釋、昨接到覆電、即轉咨省議會查照、茲省議會又接省署來函、其文云、查省議員被選爲衆議員、關於省議員資格問題一案、業准局電解釋、並咨達貴會查照在案、所有省議員中被選爲衆議員者、除陳議員伯盟業准貴會咨請解職、依法遞補外、其餘應選各員、相應咨請貴會查咨、以便依法遞補云、

蘇省長前准蘇社請設省道籌備處、即經允予設立、茲省議會開會、王省長昨特將本省省道局簡章自、請省會議決見復、略謂查道路極關要政、修築咨宜及時、其修治道路條例、及施行細則、并收用土地暫行章程、業准部頒有案、自應從速設局進行、以專責成、現擬設立江蘇省道局、籌辦本省省道事、局用官經費、月定一千元、就十年度省地方預算冊列省道交通籌備費二萬元內撥用、除測量修築等費、由局籌畫、擬具辦法、隨時呈請轉咨議決外、相應擬具本省省道局簡章、依據省議會暫行法第十六條第一款之規定、備文咨請貴會議決見復云云、『附錄江蘇省道局簡章』、第一章、總綱、第一條、本局定名爲江蘇省道局、籌辦本省省道事宜、第二章、職員、第二條、本局設局長一員、主任一員、助理員一員、雇員無定額、由局長定之、第三條、局長由省長委任、主任由局長遴選熟習路政人員、呈請省長委任、助理員以下、均由局長遴委、並呈報省長公署備案、第三章、職權、第四條、局長秉承省長命令、督率所屬各員、辦理一切事宜、第五條、主任受局長之監督指揮、分理本局一切事宜、第六條、助理員承局長之命、依主任之指揮、分掌局務、第七條、雇員受主任及助理員之指揮、分掌收發管卷繕校、一切事務、第四章、經費、第八條、本局經費、每月至多不得過一千元、第九條、本局經費、按月造具預算書表、呈請省長公署查核、第五條附則、第十條、本局辦事細則、由局擬定呈請省長核准施行、第十一條、本簡章自議決公布日施行、第十二條、本簡章設有未盡事宜、得由局長呈請省長提交省議會修正之、

●蘇州通信

▲丁校擴充近聞　三元坊第一工校於民國初元開辦時、僅設木機織及染色三科、混稱高等班、曾畢業士一次、繼復所定爲甲種、改設木紡織應用化學三科、校內設備逐年增進、擔任教授者、皆一時知名之士、以故歷年以來、成績斐然、每次招待時、報名人數、往往浮額、迺自校長劉君北禾親赴歐考察職後實業教育後、擬改爲專門學校、以資造就、一俟本屆省議會通過後、即須實行云、

●嘉興通信

▲急賑游藝會之第四日　二十一日爲本城急賑游藝會之第四日、風和氣清、遊客自遠處來者、頗不乏人、統計晝夜遊客約二千餘人、茲述本日情形如下、(甲)縣立女子高小下午演各種舞蹈、有小學生四十八人托鉢唱歌、聞者淚下、場外看客、擲錢如雨、(二)第四師軍樂隊於本日下午到禾、日夜在會奏樂、以助會興、(三)駐禾十四團軍官奏笛、並唱崑腔、(四)夜間陸軍新加入雙獅、目光閃爍、跳躍尋生、(五)本日起、每日發行北賑獎券、獨設三百張、每張售洋一角、(六)女子師範二十日演劇助賑、得洋二百七十元、已交事務所矣、

●清江浦通信

▲閘工之危險　目前江北有兩大隱憂、一爲匪患、係人人所盡知者、二爲雙金閘閘工、關係淮海生命財產甚巨、緣該閘介於鹽運兩河之間、曩時建造時、煞費經營、每當沂沭二水上注時、一方面分其勢以入鹽河、一方面蓄其勢、使之徐徐灌注、脫非該閘、則淮屬各縣早有其魚之嘆、近來年久失修、閘身既已傾卸、閘洞亦復淤墊、漲揚趙道尹對之異常注重、呈省呈部、要求興修、不下六七次、上峯均未置答、前次運河工程局派員前來勘估小修、非五萬金不爲功、而美工程司則估計七萬、若全盤傾倒、非二十餘萬不能恢復原狀、目下約需三分之二、不足則由部中補助、然所議如此、實行仍多礙難之處、趙道尹情急、又因交卸在即、昨特將本閘危險情狀、拍照呈部核奪、國家歲糜巨款、分設若干水利機關、平時祇知坐領薪資、敷衍表面、一遇實事求是之事發生、則羣相束手、無能爲力、水利前途尚堪問乎、

命令

四月廿一日大總統令　關任何厚琦署奉天遼瀋道道尹此令

任命王順存署奉天東邊道道尹此令

任命楊蔭榮爲陸軍第十八師步兵第七十團團長武殿奎爲陸軍第八師步兵第七十一團團長此令

爲父者由韋廉士大醫生紅色補丸治愈腦筋疼痛精神困憊胃不消化其子由嬰孩自己藥片治愈寒熱腹瀉不思飲食等患

韋廉士大醫生紅色補丸

常有多人深以爲奇何以韋廉士醫生藥局只有三種藥品出售豈知該藥局中不至此三種也因此三種係藥局中之最靈效者業已屢試屢驗百發百中是以通行天下各處故而韋廉士醫生藥局名震環球矣其中有二種尤爲著名一即韋廉士醫生紅色補丸係補血健腦之聖品也二即嬰孩自己藥片爲嬰兒及小孩尋常各症之靈藥也其三即清導丸是也以上二種由江西南昌觀音巷二十號黃振聲先生來示云鄙人身體素本孱弱自民國三年在景德鎮任內時又兼昌武將軍行署委員因操勞過度而又飽受風寒潮溼腦筋時有疼痛精神更形困憊胃口甚劣進食多不消化纏綿數年延醫服藥鮮見有效後經余友南昌春華大藥房經理楊庭笙君勸鄙人購服貴醫生紅色補丸詎料一經試服未及數瓶果見靈驗胃納增進腦筋疼痛逐漸減輕精神日漸增加又鄙人小兒年甫三齡因患腹瀉胃不消化夜眠多啼日間不思飲食且週身常時發熱經楊庭笙之勸告謂貴醫生所售之嬰孩自己藥片能治小兒百病應效如神鄙人依言向藥房購一瓶試服果然藥到病除誠嬰孩藥中之聖品今小兒漸漸茁壯闔門慶幸莫可言喻深爲感激之至用特登報鳴謝以表揚其功效茲附上四寸相片一張此致

韋廉士大醫生紅色補丸凡經售西藥者均有出售或直向上海四川路九十六號韋廉士醫生藥局函購每一瓶中國大洋一元五角每六瓶中國大洋八元郵力在內嬰孩自己藥片每一瓶中國大洋六角每六瓶中國大洋三元郵力在內

衛生小書奉送 名曰將來如何係衛生新法闡報諸君如欲索取即須寄一明信片至以上所列地址原班郵送一本可也不取分文

●滬甯路行車時刻表

(附津浦線開至北京時刻)

上海開	南翔開	安亭開	崑山開	蘇州開	無錫開	常州開	丹陽開	鎮江開	南京到	浦口開	蚌埠開	徐州開	濟南開	天津開	北京到
上午七點四十五分(快車)	上午八點十三分(快車)	上午十一點三分(三四等慢車)	上午九點(快車)	上午九點四十七分(快車)	上午十一點四十六分(快車)	上午七點十五分(常甯客車)	上午八點二十八分(常甯客車)	上午九點三十分(常甯客車)	上午十一點三十五分(常甯客車)	上午九點三十分(通車)	下午三點二十分(通車)	上午一點十六分(特別快車)	上午六點(通車)	下午四點十六分(通車)	下午七點十五分(通車)
上午九點三十五分(特別快車)	上午十點三十一分(三四等慢車)	下午一點五十七分(快車)	上午十一點三十八分(三四等慢車)	上午十一點四十四分(特別快車)	下午十二點三十三分(特別快車)	上午十一點四十八分(快車)	上午十二點四十二分(快車)	下午一點三十三分(快車)	下午三點五分(快車)	下午五點五分(特別快車)	下午九點三十九分(特別快車)	下午七點四十分(通車)	下午九點三十八分(特別快車)	下午六點十五分(特別快車)	下午十點六分(特別快車)
上午九點五十分(三四等慢車)	下午一點三十四分(快車)	下午四點三十一分(滬錫客車)	下午二點二十三分(快車)	下午十二點四十九分(三四等慢車)	下午二點八分(三四等慢車)	下午十二點五十二分(特別快車)	下午一點三十七分(特別快車)	下午二點十七分(特別快車)	下午三點四十三分(特別快車)						
下午一點五分(快車)	下午三點二十二分(滬錫客車)	下午六點二十分(滬常快客車)	下午五點七分(滬錫客車)	下午三點十七分(快車)	下午四點十三分(快車)	下午三點二十六分(三四等慢車)	下午四點三十五分(三四等慢車)	下午五點三十四分(三四等慢車)	下午七點三十五分(三四等慢車)						
下午三點二十五分(滬錫客車)	下午五點四十七分(滬常快客車)		下午六點四十九分(滬常快客車)	下午六點十八分(滬錫客車)	下午七點三十分(滬錫客車)	下午五點十分(快車)	下午六點四分(快車)	下午六點五十一分(快車)	下午八點二十八分(快車)						
下午五點十五分(滬常快客車)				下午七點三十八分(滬常快客車)	下午八點三十六分(滬常快客車)	下午九點三十八分(滬常快客車)		上午五點三十四分(夜快車)	上午七點二十分(夜快車)						
夜十一點三十分(夜快車)				上午一點三十九分(夜快車)	上午二點三十八分(夜快車)	上午三點四十二分(夜快車)									

北京開	天津開	濟南開	徐州開	蚌埠開	浦口到	南京開	鎮江開	丹陽開	常州開	無錫開	蘇州開	崑山開	安亭開	南翔開	上海到
上午五點五十分(通車)	上午十點(通車)	下午七點四十三分(通車)	上午五點二十八分(通車)	上午十點四分(特別快車)	下午二點三十分到(特別快車)	上午七點四十五分(快車)	上午九點二十五分(快車)	上午十點二分(快車)	上午七點十分(常滬客車)	上午七點五分(錫滬快客車)	上午八點六分(錫滬快客車)	上午八點五十九分(錫滬快客車)	上午九點三十一分(錫滬快客車)	上午九點五十五分(錫滬快客車)	上午十點二十六分(錫滬快客車)
上午十點二十五分(特別快車)	下午二點二十分(特別快車)	下午十點二十一分(特別快車)	上午六點三十一分(特別快車)	上午十點三十七分(通車)	下午四點十五分(通車)	上午八點十分(三四等慢車)	上午十一點二十九分(三四等慢車)	上午十一點二十七分(三四等慢車)	上午十點五十九分(快車)	上午八點二十六分(常滬客車)	上午九點四十二分(常滬客車)	上午十點三十四分(常滬客車)	上午十一點五分(常滬客車)	上午十一點三十一分(常滬客車)	上午十一點五十七分(常滬客車)
						上午十一點四十五分(快車)	下午一點三十八分(快車)	下午二點二十六分(快車)	下午十二點四十四分(三四等慢車)	上午十一點五十九分(快車)	下午十二點五十分(快車)	下午一點三十分(快車)	下午五點十分(三四等慢車)	下午二點十六分(快車)	下午二點四十二分(快車)
						下午三點五十分(特別快車)	下午五點二十八分(特別快車)	下午六點三分(特別快車)	下午三點二十二分(快車)	下午二點三分(三四等慢車)	下午三點二十三分(三四等慢車)	下午四點三十二分(三四等慢車)		下午五點四十五分(三四等慢車)	下午六點二十分(三四等慢車)
						下午四點二十五分(常甯客車)	下午六點二十五分(常甯客車)	下午七點五十四分(甯常客車)	下午六點五十七分(特別快車)	下午四點十七分(快車)	下午五點九分(快車)	下午五點五十六分(快車)		下午六點三十七分(快車)	下午七點(快車)
						夜十一點(夜快車)	上午五點十二分(夜快車)		下午九點四十一分(甯常客車)	下午七點四十三分(特別快車)	下午八點三十一分(特別快車)			上午六點二十六分(夜快車)	下午十點(特別快車)
									上午二點四十一分(夜快車)	上午三點五十三分(夜快車)	上午四點五十八分(夜快車)				上午六點五十分(夜快車)

滬杭甬路滬杭綫行車時刻簡明表

上海北站	上海南站	松江	嘉善	嘉興	硤石	長安	杭州	閘口
◎上午七點三十五分(快車)	上午七點四十五分(快車)	上午八點五十九分(快車)	上午九點五十一分(快車)	[illegible]	[illegible]	[illegible]	[illegible]	[illegible]
上午九點正(慢車)	上午九點十分(慢車)	上午十點四十八分(慢車)	上午十一點五十二分(慢車)	[illegible]	[illegible]	[illegible]	[illegible]	[illegible]
[illegible]	[illegible]	[illegible]	[illegible]	[illegible]	[illegible]	[illegible]	[illegible]	[illegible]

閘口	杭州	長安	硤石	嘉興	嘉善	松江	上海南站	上海北站
[illegible]	[illegible]	[illegible]	[illegible]	[illegible]	[illegible]	[illegible]	[illegible]	[illegible]

(注意)內凡有◉記號係滬杭車站接之車

廣東種德園創製

止咳化痰聖藥

痰喘咳嗽者不可不試

認明石印仿單冒牌一等獎章

化州橘紅 每包五角 每角〇親選 另備丸藥全集函索即寄

茶上咳藥 每只洋一元〇

總發行上海河南路老巡捕房對面

種德園老葯局

收股處 上海北京路鹽業銀行 上海北京路浙江地方實業銀行 上海寧波路兆豐錢莊 上海南市業慶里衖九錢莊

開始收股 擇吉開業自登報日起 所有認股諸君請將股金匯交下列各收股處以便發給收據特此備告

上海新重慶路慶餘里三弄三十五號 公民書局總管理處謹啓 電話西六二一九號

上海英大馬路中華照相館 電話中央五三五二

實際教育(月刊) 第一卷五期不日出版 全年十册價洋一元 編輯所發行所北京高等師範實際教育研究社

美育

笑舞臺 和平社新劇部

電話中央三五一五　在廣西路口

日戲 月樓四角 特包三角 正廳二角 頭等
夜戲 月樓七角 特包六角 正廳四角 頭等二角 二等一元 每日加開日夜戲 日戲二時開幕 夜戲七時半開幕

徐半梅 張雙宜 鍾笑吾 鄭正秋 張嘯天 慎愁紅 張冶兒
林雍容譚志遠鄒老五 劍魂 夏天 人徐寒梅馮毓秀

十六日戲 頭本閻瑞生

十六夜戲 新嫂嫂

共和影戲院

西門外方板橋 今天戲目
神獅鐵爪 第十五六集 四本
劫獄復仇 第九十集 四本
星期五 三本
滑稽 第九十集
劫獄復仇 四本
價目 二角 一角 二十 三十 四十 六十
星期二四六日換片 特別包廂 正廳 樓上

聲明

啓者法租界褡家橋二百七十一號門牌向有中和合記客棧係黃春泉君開設今經慶記承盤所有生財等件均已估價清理自陰歷三月初二日接辦改名中和慶記照常營業惟於三月以前或有與黃姓銀錢往來及蓋用圖章等一切手續應歸黃姓清理慶記不負責任恐未週知特此登報聲明
中和慶記客棧啓

鹽業銀行廣告

本銀行額定股本五百萬元實收三百五十萬元
公積金一百六十萬元
盈餘滾存二十五萬六千餘元
總行北京西河沿
分行號
天津法界八號路　上海英界北京路
漢口英界一碼頭　南京下關惠民橋
揚州左衛街　杭州上珠寶巷
信陽州信陽車站　香港德輔道
其餘各省會商埠均有通匯機關
上海分行電話 經理室 營業室 中央三三七九 三七六六七

永豐餘金號

本號開設曁平街北大馬路口發曾眞給字加足赤條錠首餘確係提煉淨無絲毫雜賞樓入其間寶詣滬上獨一無二之足赤金上發兌赤金首飾書林立店鋪往崇樓於閣蹈事增華然諸按事寶馳金傑之優劣何關本號志在顧客名飾知窮極奢欲無補於製飾不明定價克己煉金極淨君得極如分量極足使惠顧諸低價精物美實盒本號定價之廠每日谷報無不詳藏其惠顧者豁之

天化石蟹　天孕石膽

碩大堅重世無其儔 五色龍紋蜿蜒如繪
二物洪荒時代 結晶清凝 ...

上海五馬路濟仁藥房主人七代祖傳眼科陳春生醫士備有洪荒時代無價奇珍天石蟹及石中蘊藏數萬年石膽成五色龍紋之球形石膽品配合數種眼藥無不非常神效雖多年難治之症一經陳君着手保可天日重見若陳君醫道精通配藥認眞二妙藥重故能藥到病除斷非尋常眼科比也現爲收回成本每瓶藥料洋五元郵購當班回寄 門診一元 邀請面議 號房啓

上海南京路科發藥房第四十二號

藥料化學藥品文易部

此係本藥房新設之部份專辦現貨買賣事務係代辦性質如尊處欲購買各種藥料化藥品與雜貨等物或有貨擬出售請向本藥房接洽可也信面書明藥料交易部收等字樣欲知詳章函索即寄

招賣欄

現有人擬買下列各貨

椰子油約三至五噸
火酒精（成分爲百分之九十五）
乃夫脫合粉及片
乃夫脫合球
納養一至二萬磅
鹹粉
松香（H或G質地者）一二萬磅
鈒衰三百磅
五倍子五百磅
芸香脂三百磅
肥尼司松香膏二百磅
洋乾漆二百磅

尊處如有擬托本藥房代辦之物可在此欄內發布不另取費

招買欄

現有下列各貨出售

六〇六、新六〇六（美國貨）、阿摩尼亞約二十桶每桶八百磅比重爲〇、八八、硼砂酸一百桶每桶二百二十四磅、楠酸約一千磅、白砒酸約一萬磅、加爾烘酸（一磅裝）一千瓶、鈕硫酸鹽（無鹹質）二千磅、炭養阿摩尼亞一千五百磅、亞西通數百磅、醋酸阿蔑利約五十加倫、硝强銀二千磅、哥哥乳油約一千磅、甘油約五千磅、鎳鹽約一千磅、鈒鐵衰（使鋼硬用）約一千磅、鈉雙炭養約一萬磅、下磺衰鈉（照相用）約五千磅、鉮消酸約二千磅、乳糖約三千磅、錳養粉約三千磅、

留心假冒

認眞價實
國產種將湯
金精石牙粉
神效大保丹
强種百補丸
眞牌棘克丸
清香生髮油
林公參餅
神效鐵血片
神效靑衣丸
神效鎗上丸

上海醫大生製藥公司
上海麥家圈大生藥房 同啓

批發從廉

大舞臺三月十六日戲

即拜六准演好戲手目 價特別注意包廂 四角 特別官廳三角 正廳二等二角 三層包廂一角

應寶蓮 陳月樓 劉藝琴 張桂芬 馬俊山 李勝奎 李瑞亭 袁奎官 趙如泉 姚俊卿 張春海 張金安 陳嘉璘 賈璧雲
大漢皇莊 扶琴退兵 獨木關 徐策跑城 新長板坡 陰陽河 苗勝春 《毛韻珂》《目蓮救母》

大舞臺三月十六夜戲

准演好戲手目 價特別注意包廂八角 特別官廳六角 正廳二等四角 三層包廂二角
（本臺電話中央五九五號）

馬俊山 周慧芳 張金安 應寶蓮
背鞭 認皮 殺子 代 都 妻 匠 金 殿 代
《背子匠》《認皮殺妻》《代子都》《金殿》

第十三本 宏碧緣

新舞臺三月十六日戲

價目 注意 頭等一角 二等二角 特廳三角 特廂四角
（南市電話二百二十號）（北市電話三千四百九十一號）（北來車輛直達本舞台門口免查捐照）

王九林 曹甫臣 劉漢臣 李小山 李俊臣 劉振庭 鍾鳳林 趙君甫 許金官 倪幼雅 黃優游 汪月文 周鳳 夏月珊 趙君玉 夏月潤 趙文連 邱治云 劉漢臣
《同胞義氣》 割髮代首 英國血手印

新舞臺三月十六夜戲

價目 注意 頭等二角 二等四角 特廳七角 特廂八角

王鍾 李志雲 趙小山 劉君甫 黃振庭 曹幼雅 鍾甫臣 趙鳳林 夏文連 汪月潤 趙優游 夏君玉 周月珊 邱鳳文 夏治云 許月華 劉奎官 漢臣
雙鎗山鐵三公本 新排頭本閻瑞生

法界共舞臺男女合演三月十六日戲

（電話三千五百十七號）

小梅紅 薛銀鏻 孟小冬 薛鋼鑽 王金芳 呂月樵 林樹森 小寶義 李寶龍 呂月來 筱金鈴 林樹勛 張菊芬 林樹森 張文艷 小寶義 陳彩霞 王文祥
上海搭彩台天珠湖 頭本麥城 昇天 虹霓關 王老虎搶親

法界共舞臺男女合演三月十六夜戲

薛銀鏻 孟小冬 林樹森 張文艷 呂月樵 張菊芬 朱榮奎 筱金鈴 小寶義 呂月來 孟小冬 謝水福 林樹森 許鴻蘭 張文艷 陳彩霞 呂月樵 小琴仙 張菊芬 王文祥
界牌關 頭本閻瑞生 泗洲城 二本鎗斃 閻瑞生

丹桂第一臺三月十六日戲

特別包廂三角 頭等正廳三角 包廂二角 正廳二角 三等一角 起碼一角 優待一角

范敏洪 三兒 洞羊 高魁 閣 羅 電光目玉蝴蝶
前本 高三魁馬

丹桂第一臺三月十六夜戲

高秋小 翼 放牛 紅 蝴蝶 母 曾 王 華 買 父
頭本 二本 高三魁 徐馬 前部 便宜貨

大世界內乾坤大劇場三月十六日夜戲目

另售座資　包廂每位小洋四角　正廳每位小洋二角　手巾小帳分文不取

日戲：方小奎 大登殿 紅菊花 金菊花 張少泉 陳善甫 絲牡丹 粉菊花 李春來 筱蓮英 林四妹大破孤鸞陣

夜戲：紅菊花 筱蓮英 韓金奎 李春來 陳善甫 絲牡丹 粉菊花 張少泉 小三麻子 金菊花 霓虹關 頭本七擒孟獲

日夜開映 影戲 科學偵探長片 中人目 共三十一本 今映第十八、十九、二十二本

大世界乾坤大劇場 十六夜戲准演頭本

七擒孟獲

專治夜夢遺精無夢滑精 夢遺滑精丸

遺精一症...不論新久...每盒一元...安江芳店...程鳳生

程少卿眼科眞八寶眼藥 明目退翳丸

本醫士三代傳世...程少卿...

[illegible]書畫會[illegible]　狄楚青　余穀民　張東蓀　王正廷　聶雲台　譚延闓　李瑞奇　石廣權　同[illegible]
堂幅　橫幅整幅六尺五元每減一尺減一元加一尺加二元（屏幅　琴條　橫幅半幅）半直（勝）每字五寸一元（册子　卷子）每方尺二元（銅牌　金臘箋）加半
楹聯　每件二元（摺扇）每柄二元（團扇）每柄二元（壽屏）每幅八元如過六尺或整幅者另議（碑）每字二元（篆隸）倍直
册頁（名刺）每件二元　（撰書）加一
通信收件處　上海各大紙店　望平街有正書局　四馬路震亞圖書局　北京路浙江路口[illegible]　白克路派克路口[illegible]

餘載

小說

訂婚日記（四續）

（周孝庵）

三月二十九日　星期二　陰晴

我是受過中學教育的、素不相信命運、聽了羞愧無地、竟無詞以對、今天母親留着夏婆吃中飯、說了不少嘮叨的話、我似乎聽見她們說、『擇吉四月十日行聘禮……』聽了這些話、我不禁震顫起來、我想、婚姻是一生大事、爲什麼青年男女大半沒有顧問的餘地、偏偏要什麼金鐲二付、項鍊二條……、咳、這豈不是誘惑青年男女的利器、這豈不是强制式和買賣式的婚姻嗎、我又想、我是個覺悟的新婦女、決不要什麼粧飾品的、我愛自然的美、我決不爲金錢所迷、不如廢除了粧飾品、拿這筆款存在銀行生息、以備將來組織新家庭後的主要用途、我又重想、婚姻的關係既很重要、我應有自決的精神、所以我抱定一個「三不」主義、（一）不婚沒有學識的人、（二）不婚墮落的少年、（三）不婚頑固的人、朱萬里是我平日所最敬慕的、—敬慕他的學問道德—也是我願意訂婚中的惟一無二的人、他家裏雖不大有錢、但是他的志氣和品格很高尚、學識又豐富、又焉知將來不能展其懷抱、我以爲最可惜的一樁事、就是青年男女每被虛榮、勢利、只重金錢的社會所迷惑、我看了俄國托爾斯泰所著的『活屍』劇本、他把『人窮志不窮』的意思描寫得形容盡致、不覺令人感慨係之、我又聯想及於我自身的前途、眞是可畏、眞的可畏啊、畏什麽、我敢引用英國名將說的話、『我不曉得什麼是「怕」、』晚飯後看了一回婦女雜誌、可是精神很困憊、也不曉得所看的是什麼、九時睡、今天很疲倦、上床卽朦朧睡去、

三月三十日　星期三　天晴

今天醒來已七點半、只聽得樹上的小鳥啾喳的叫個不住、眞有唐詩中所講『春眠不覺曉、處處聞啼鳥』的情景、隨卽洗臉、早餐、那夏婆今天又來了、爲什麼甘願僕僕的奔走、又爲什麼要勞她做我的代表、去立賣據、眞是不可思議、我走出房門的時候、聽得她對我母親講、『……金府已擇吉四月十日文定、那末、太太、你也可預備起來了、至於新寶小姐呢……』她們看見我走來、夏婆就打斷了她倆的談話、轉過來對我笑着道、『小姐起來早呀、爲什麼近來消瘦了些、』我明白她是敷衍我的話、所以我不去理會她、恨不得立刻就下『逐客令』、好在她一歇兒就去了、母親只是說什麼『吃着不盡』和『有櫃有箱』的話、我聽得討厭了、放着膽說道、『我親愛的母親、訂婚的一件事很重要、我自己會放開眼光去選擇有才學的青年、呵、我已有了……』母親怒道、『有什麼、不規矩嗎、咳、家風掃地了、』我柔聲回答道、『母親、我是有學識的人、決不願和金姓訂婚的、』母親只是嘆氣說我不張氣、十一點的時候、表兄錢超然自震旦學校到家、他看見我獨自奄奄的哭、就走過來問母親道、『秀琴妹今天爲什麼哭得這樣烈害、』母親就把訂婚的情形一一告訴他、他也爲我嘆息了幾口氣、十二點半進午膳、我吃了小半碗、午飯後、錢表兄和母親又談起我的訂婚的事情、也竭力反對金姓、爲我竭力的辯護、他反對的理由和我相同、他最後對母親道、『秀妹既不願和金姓無賴訂婚、那末也不可過分壓迫她、不過除了金姓以外、嬸母、你還有別的中意的人嗎、』她回答道、『簡直沒有、金姓的少爺是很有錢的、除了金姓以外、我睬巳活到四十五歲、倒不會選擇咧、』超然表兄對我說、『嬸母的意見既是這樣的固執、請問你自己有沒有中意的人、老實說、不要害羞、』（未完）

生物談

產子底研究

（原著者阿部文夫　譯述者吳君瑜）

家禽產卵性的遺傳表

多♀FL—Ll　FT9—Lg　少♀
♀♂ Ll—Tl　T9—T9(♀)♂
FL1T1♀　少　FT9T9　♀♀
L1T1♂(少)　LgT1　(少)♂
FL1T9—L1T9　少♀
LgT1—LgT1　(少)♂
FL1T9T1　多♀
L1T9LgT1　(多)♂

♀F—Lg　多♀
♂Tg—Tg　(少)♂
F1♀FTg　少♀
♂LgT2　(多)♂

F1之生殖細胞
FLg　多♀　TgLg(多)♂
FgFTg　少♀　TgTg(♀)♂
F—Tg
Lg—Tg

這一個研究、於實際上、大有興味。除此之外、規定多產性要素（外部瞧不得見）的存在、和他要素結合、而爲多產的、有重要底結果。還有應當注意的、大凡多產性的減退、因爲卵子對於同一系統中、難於受精的緣故。例如果實蠅的偶然變異、有原始翼底♀的、和同種底♂的、全不生子；但和異系底♂、却授精良好。幷且不但是♀的這樣、♂的也和他系授精良好、而生子比較的多。然則照這樣看來、生原始的翼底要素、同時有不能自家授精的性質、豈不是已很明白了麽！

Heity 氏、也發見同樣的要素、就是不生子的性質、不是因爲精蟲的缺乏。有百分之二十以上的卵子、對於同一系的♂、往往不能受精。又有兩性的、在同一個體的顯花植物上、有不能自花受精、而在他株的柱頭上、方始能夠受精的。據 Correns 最近的研究、對於這一點、也得到重要的結果。碎米薺(Cardamine Hirsuta)乃不能自花授精的、B株和G株雜配、才能夠得子。再拿子和子及親、行重逆雜婚、得如下的結果。

♀B b
♂G g
BG
F1 {Bg, bG, bg}　bgG　一　十　十

據氏的假定、這花的柱頭、有生分泌物的要素、而這種分泌物、能使他自己一株上的花粉底花粉管、不得膨大、就是同株的柱頭、雖是附加花粉、亦不發芽。因爲這植物的這要素、都是雜種。所以B株生B和b的生殖細胞、G株生G和g二種的生殖細胞、而B×G起來、就生四type、BG, Bg, bG, bg。倘和他的親行重逆雜婚、(Back Cross)那末就半分產子、半分不產子。表中的「十」記號、是表示受精的。「一」是不受精的。（未完）

遊記

新疆遊記（續）

（謝彬）

一月五日。晴。

住蘭州。移寓浙江會館。陳樹朱元鴻趙鉞。先後來會。隴省財政。眉睫異常紊亂。印花稅票。僅分派於各徵收局。使之遠近搭貼。而應貼者轉不過問。商民至不知印花稅爲何物。田賦亦未遵章徵收。銀一兩收至一兩六七錢。補平火耗。公然牌示加徵。糧一石。作一六五耗而外。更益以陋規三斗。合計半倍額徵。官產賣出。實獲十三萬餘。僅以二萬餘元報部。鹽稅年額可二百萬元。册報亦祗六十萬金。產鹽池井。僅云花馬池定邊二處。（鹽務總局稱花定鹽務總局。）而漳縣。鹽關。惠安堡。擦漢佈魯克。白墩子。青海雅布賴昭化諾爾布土爾紅溝哈家嘴等處。概不言及。民間積存土藥甚多。個中人云可供甘省人民二十年吸食。當局於各縣遍設土藥罰款局。名爲懲罰煙民。實則官賣專賣。三年以來收入達二百數十萬金。未經明白報銷。刻若提出此項罰款。與鹽稅盈餘。復令各項陋規。涓滴歸公。不僅甘省財政基礎。可以確立。且能接濟中央鉅款。惜無公正廉明財政當局。破除情面。積極以整理之耳。

一月六日。晴。

住蘭州。早膳後。拜會張勳帥督軍。及財政廳長雷祝三。自河南觀音堂西至蘭州。以余經驗所得。爲旅行所應注意者。條紀於下。其一宜戒車夫晝寢。沿途旅店。鮮有車夫臥處。恆臥車中。又須數起喂馬。多失睡眠。故一開車。終日路輾作夢。情本可憐。而經行之路。除潼關至醴泉一段。道展而坦。餘皆崎嶇難行。不附高山。卽臨深澗。不攬懸崖。卽走溝底。峯回路轉之處。輒有缺口。稍一不慎。立致顚陷。車馬同傷。人亦危險。過此等處。當令車夫拉車傍裏。曲折緩行。而張茅峽石隴坂六盤祁家山青家驛延西與靑嵐山諸處。道路益險。缺口更多。尤當特別留心。勿令車夫瞌睡。其二宜攜北洋銀幣。中國紙幣。逾省不行。旅行長途。必帶現金。盡人知之。而西北士人。特喜袁頭洋錢。與北洋造之龍洋。此外銀幣。概須貼水數分。有時並不收用。其三行李服飾。皆宜樸素。馳驅山谷。車多顚播。日間飛塵蔽天。夜則宿處汚穢。行李服飾。容易傷壞。若爲上品。損失尤多。故以極朴素者爲最佳。其四。宜用北地僕人。沿途言語習慣。皆與南方各別。若用南僕。每多扞格。甚至飲食居處。欲求稍當意者。而亦不能。若用北僕。此弊卽鮮。此外普萊風鏡洋燭仁丹如意油以及日用必需之品。輕便可攜帶者。皆宜購備。惟勿令車過重。更又容易顚覆矣。（未完）

▲通訊▼

楊蔭溥君鑒　大稿日內卽當發表。（編者）

徵畫

本欄徵求各種時事畫。諷刺畫。滑稽畫稿。不求精細。以意味濃厚爲主。畫紙須薄。以能適宜於木刻。長三英寸爲限。一經登出。酌幅奉特。

小說博覽會　是書係海內文豪一百人撰述一百餘篇極有趣味之新奇小說凡言情愛情奇情豔情慘情苦情偵探科學理想神怪武俠滑稽歷史冒險等無不搜羅完備每集洋裝四册都二十萬言并附銅版精印花國百美圖多幅定價三元特價一元郵費一角巳出初二兩集▲世界大戰史▲關於此次歐洲大戰溯其開源之時戰其詳狀之羅搜地戰開軼部每册價四元特價一元郵費一角上海四馬路畫錦里口中華圖書集成公司發行

新文化的先鋒隊來了最新出版的白話文趣　已流行世上了閱者諸君請看下文

『哈哈來了!!』『眞是來了嗎?』讓我去一看』哦　果然來了』『諸君曉得來的是什麼東西?』就是上海羣英書社新出版的白話文趣　這部書　材料很豐富　趣味很濃厚　價錢又便宜　可去買一部看看』『哈哈　眞好看有趣味的文藝』有文藝的趣味　諸君快快去買部看看　或買幾部去送送朋友』『慢慢的　我要問你一句話　你曉得這部有趣味的書　裏面是什麼人的著作』『我告訴你……　就是鼎鼎大名新文學家『蔡元培』『胡適』『梁啓超』諸位先生的名作……』『你可曉得定價多少?』『很便宜ノ　很便宜ノ　只有六角』外埠函購郵票九五計算另加寄費一角一分照碼六折

學校來購一律對折以示優待惟須蓋有校章爲證以昭愼重

▲本社照相科運到大批手提照相快鏡及附屬用品售價特別從廉外埠函購原班回件○承接學界沖晒軟片冲費不取○新到十四開金筆尖自來水筆每支二元五角自來墨水每瓶五角▲簡易攝影學特價五角欲購從速外埠郵費加一成

上海四馬路中棋盤街西羣英書社謹佈

各界注意本社每逢星期日特設書籍廉價一天

胖子愛吃粉蒸肉　戲迷愛看趙君玉　少年愛讀禮拜六

▲禮拜六一百零六期目錄如左

之子于歸（小說）瘦鵑
郵票賭話（談叢）情人
請客……（小說）鈍根
小明月翁筆臘　范君博
悔（小說）江紅蕉
拈花微笑錄（閒話）鈍根
折桂記（小說）沈禹鐘
上海人之心理　鏡心
三年後（小說）張碧梧
情海思潮（格言）瘦鵑
友人之妻（小說）亦羽
無母之兒
報復（新體詩）枕綠
我的良伴（小說）吳光炬
靈園纖腰（雜說）吳靈園
黑幕而幕（新體小說）若渠
噴飯錄（笑話）徐半梅
良友之言　寒雲
編輯室（啓事）記者
斷指（東方福爾摩斯探案）程小青

▲每册售大洋一角
外埠函定半年念五期售實洋二元（加寄費二角五分）郵票九五代現　零售一册寄費一分
上海棋盤街五百十六號　中華圖書館發行　分售處　各大書局

靈子術　特別傳習院

靈子一術雖爲晚近所發明而其始實與天地俱來舉凡宇宙間不可思議之現象靡不爲靈子之作用如誠動金石咒能傷人反山川移城市降龍伏虎取空而行以及神仙也眞人也與其他世人所目爲方[illegible]幻誕者無不可以靈子法理解釋之惟以世趨利祿罔識參迷遂致孳疑古賢之故作誕言以恐世可勝慨哉夫靈子術乃闡明宇宙之根體指示人生之歸趨[illegible]爲人類之曙光社會之救星也其運用本于人體通有之靈子作用而[illegible]於一剎那間實現師稱不可思議之現象迴非催眠等膚淺之術所可同語荒彼爲枝葉此乃根原也此種神秘之靈子術非宗教而爲宗教之源泉非道德而爲道德之根本非哲學而爲哲學之基礎非科學而爲科學之骨髓久經東西名家以科學之智識藉明其效能以故驟用日廣一瀉千里上自公卿下逮四民多被其恩澤惟我國安于固舊不喜研究凡百科學皆落人後而況玄妙之靈子術哉自前年本會[illegible]其理法宣傳後海內外之政學報商諸君深加推許咸認爲驚天動地之法寶護身救世之靈光近爲發展斯術起見[illegible]乃設立特別傳習院以期養成術師利濟人羣有志學者其速興起

一傳習院以面接教授靈子術使學者能自應用爲宗旨二實習科目如次▲正坐冥想法▲坐立顯動法（由橫動至飛動等）吹息顯動法▲迴[illegible]顯動法▲靈融法波及靈力於遠地法）靈引法（距離數十尺能以靈力攝引使來法）▲靈斥法（使靈力斥逐他人于數十尺外法）▲科外實驗（無痛刺針法無痛打身等法）押掌潛動法（使百數十塊板自然靈動前進法）皮膚潛動法（爪甲潛動法▲潛動確證法▲靈融顯動法使遠隔者之任意迴轉等）▲[illegible]靈融顯動法（使百數十人同時迴轉等）椅子潛動法（靈力使椅子自然靈動進行法棹子潛動法（靈力使棹子疾旋如飛等）靈子度心法窺破他人思念法）靈書法（以文字表現豫言法）靈子通信法（交換距離之意思法）透視法（物體透視人體透視等）療病矯癖法靈子倒身法（使多數人體同時傾倒法）靈力試驗法科外講授（氣合術哲理療法等數十種法三凡年在十六歲上品行端方能閱書報者均可入學分四學費每人徵收三十元其餘雜費概免五[illegible]業時日夜班教授每日一二小時六修業期以八月爲限七畢業時授以證書其優秀者得授以學位此屆徵集期由發表日起至五月十日止九報名時須繳報名費五元在於學費內扣除十欲膳宿者[illegible]預早報名十一遠隔不能來學者可講本[illegible]刊行之神秘靈子術自習無論何人皆可依書修練立會靈境始而內體靈動百出奇能纖而動植礦物亦可使[illegible]動躍亦如終則宇宙間一切不可思議之現象皆可實現如有疑義亦可函詢近並加贈靈子實驗參觀全書收洋十元特價五元前以二千部爲限久己滿額近因請求者衆再以二千部爲特價並委託北京甲寅日刊成都國民報長沙湖南報石吻總隨報營處爲代售以便學者之就近採購上海北四川路[illegible]

神州學會披露

福民醫院[illegible]
每百新售大洋一元[illegible]者九折滿千元者八折
地址上海新閘路池浜橋武林里口　院長胡漢卿啓

特別小廣告欄

大明眼鏡總公司

專營批發 兼代門市 備有美

大片機專磨各色鏡片并批各種鏡架等材料高尚定價克己如蒙賜顧可囑郵局呈貨收價總發行所上海天津路電話一二四七總製造廠上海天津路四百十八號

徵求投稿

啓者同人等爲提倡新文學起見組織新文化書社專編新式各書刊行以來頗蒙各界推許雖是創辦伊始學識自限海內外諸君子如有新文學書稿投寄本社端誠歡迎惟來稿須注明詳細地址并須酬役若干本社自收到稿件日起限一星期內答復不合仍將原稿奉還特此佈告 上海拉斐德路新文化書社啓

緊要啓事

自四月一日起本報編輯內容有左列之變更

一凡本埠外埠關於工商業經濟之新聞一律刊登(工商界)欄

一(餘載)欄移刊第二張背面尚希讀者注意

時事新報館編輯部啓

本埠時事

自來火公司之年會報告

▲將向用火各戶加價

字林報云、上海自來火公司二十一於九江路十四號新豐洋行開常年會、由主席報告去歲營業及眼略、其演說略謂煤氣之價格、一方面視煤價之低昂、一方面視售出煤渣之收入多寡而定、去歲訂購之日煤、因其時匯率極高、故價甚便宜、而售出煤渣之收入、亦大見增加、蓋以焦煤價昂之故、其結果乃至爲滿意、不幸後來匯價低落、遂不得不以較高之價、向日本訂購一九二一年所用之煤、而除向用戶增價之外、殆無他法、故董事部決定自本年一月一日起、將煤氣價格、自每千立方尺二元二角、增至每千立方尺二元三角、但仍俟去歲之營業結果、以確定最後應加幾何、現已定爲每千立方尺二元五角、自四月一日起、其製費之增加、現由公司與用戶分任、按倫敦煤氣公司之售價、自一九一四年以來、已增加百分之一二一、而上海則僅增百分之四六云、報告中有一可注意之點、則如售出煤氣增加百分之三四、此雖甚微、而觀於煤氣燈之逐漸減少、則已大爲滿意、本公司之前途、全在家庭及工廠中生熱用之煤氣、故當繼續注意、本公司以租界較遠地方營業之發達、故須從事擴張、以應其需要、新購之六時及四時徑高壓力鋼管已經到滬、將從速安設於極司非爾路、以增加煤氣之供給云、

巡船流星號遇盜之駭聞

▲互戰至兩小時之久

字林報云、中國巡船流星號、甫經巡緝回來、報告於本月十二日在某島附近遇盜、計有盜船四艘、盜衆約五六十人、當巡船駛近時、盜皆上岸、伏而開槍、槍係新式、描準頗佳、集中於巡船之望橋、有一彈穿過船長室之玻窗、惟船上一經回槍、敵彈即漸失其準的、當雙方互轟時、流星號之大砲、即轟盜舟、釋一被擄船隻之水手五人、將其船拖之而行、時以盜衆、且挾利械、據險而守、故不能擒捕、互戰兩小時、流星輪船即行駛去、於較遠之處、解開被擄船隻、其船主人及水手三人、仍在盜處云、按盜衆對於流星號一類之巡船、胆敢開槍拒捕、尚係第一次、聞此幫盜匪、勢力頗强、且有組織、由一爲中國海軍軍官統帶、其人僅一目、但頗有幹才、常按日向附近漁人徵税云、

弒父案起訴後之關係

▲張康氏請求遺產 ▲趙杏城罪名如何

三林塘張高興米店主張鶴雲、遭伊子張欣生用藥毒斃一案、上海地方檢察廳譚廳長、並郭檢察官等、已將本案預審終結、據情起訴同級審判廳、聽候示期公開審理在案、茲悉此案自經朱潮生詐欺不遂出首告發後、張欣生即聞風畏罪逃避、所遺張高興店務、則延至去年歲底、即歸帳收歇、其一切產業之契據等、自張鶴雲被毒身死後、悉由張欣生執掌、存放該店之中、迨萬興閉歇、該鎮商會、因商業上關係、出而干涉、初時由會經管料理、至一切契據、亦有人爲之收藏、現在大事已定、鶴雲之妻張康氏到家調查、悉在閘黃渡藕齋處、向索不給、乃據情投地檢廳訴請提究、譚廳長據訴後、查得張康氏所陳各節、與伊子張欣生等刑事案內毫無關係、純係民事範圍、乃諭飭該氏自赴審判廳民庭具詞起訴云、

又開案中要犯之趙杏城自前日訊押後法庭方面對於此案、尚未有表示、昨該處紳董、與死者張鶴雲之妻、又投廳呈遞訴狀、謂趙杏城與朱潮生均係與張欣生謀殺生父之要犯、應請將趙朱二犯從重科罪云

舉行七邑會議之省令

▲爲解決松屬教育款產事

上海縣公署、昨接江蘇省公署第三八七九號訓令開、案查舊松屬教育慈善款產爭議、應行召集松江等七縣士紳、公同會議解決、本公署業經訓令教育廳長滬海道尹、會同執行、並通令各縣知事知照在案、玆將此項會議辦法、規定如下、(一)會議地點、應在滬海道尹公署舉行、(一)會議人員、以七縣省議員、公款公產經理處處董、勸學所所長、教育會會長爲限、(一)會議事項以修正八年所訂辦法六條爲斷、(一)會議範圍、以舊松府屬款產爲斷、(一)會議主旨、以原有款產、在原有地方辦原有事業爲斷、(一)會議結果、由廳道會呈本公署核奪、仿遵以上六條、應即共同遵守、總期根據第一九七七號省令、以貫澈地方自決之精神、蓋前令所謂地方自決者、本已明白宣示、意在希望七縣地方士紳、舉共認爲不公之辦法、公同修正、消弭爭端、不意松縣學界、旣誤會於前、無端自擾、而奉賢縣紳學聯合會議、甚欲收回在奉公產、與辦本邑事業、即最近上海等六縣款產經理處各團體會、設無論所議辦法如何、而松江未經列席、先已失和衷共濟之道、凡此種種、本公署均認爲與前令根本抵觸、此次舉行會議、亟應申明前旨、罔或再入紛歧、以期完全解決、如不遵令赴議、即是自棄責任、不許再有後言、至各縣前拉租款、仍即遵令分別繳還、其會議日期、並由廳道會呈備考、除分行外、合令該知事遵照、此令、

東方八大學運動會之通告

▲遠東運動會之先聲

東方八大學田徑賽委員、經會長雷麥派定後、特於四月九日開會討論、其所議決各條、茲特通告如左、

(一)日期 五月十四日(二)地點 蘇州東吳大學(三)經費 按東方八大學運動會之規則、該項運動會之經費、由與賽各校分別擔任、(四)會場佈置 會場之布置、由本地運動委辦司馬德君暨東吳大學納許君擔任、其他願意協助者、可於臨時加入、(五)預賽、各項預賽定五月十四日上午舉行、其節目如下

百碼賽跑 二百二十碼賽跑 低欄比賽 高欄比賽

擲鐵球 擲鐵餅 擲槍 跳遠 各運動員在預賽時、可競賽三次、其最優勝者六名、可於下午參與決賽、但此時之短跑及跳欄比賽、其布置悉視加入者爲轉移(原定決賽時、祗有短跑選手六人、跳欄選手四人)、(六)報名 依照本會規則、各運動員須於舉行比賽以前、一星期將名單寄達田徑賽委員、該名單上祇須詳載各比賽員之姓名、不必指出、加入何項比賽、惟須經該校校長之簽名、方爲有效、通訊處蘇州東吳大學司馬德君、(七)公開運動項目 除東方八大學運動會會員以外、凡願自由加入遠東運動會者、亦得於是日滋場比賽、以便試驗其及格與否、茲列該項比賽辦法數條於後、(甲)在田賽一項、凡外來加入者、須與本會運動員一同比賽、(乙)在跳欄與短跑方面、其布置方法、須視加入者人數之多寡而定、(丙)其餘各項經賽、如加入者、巨三人以上、則可另行競賽、如不及三人、則須與本會運動員一同比賽、東方八大學春季運動田徑賽委員司馬德立斯利雷爾德謹啓

關於銅元充斥之建議

▲新鑄統一銅幣 ▲舊幣折價買收

海甯路商界聯合會、因近日輕質銅元充斥、市面受害不淺、昨特函致總聯合會、請提出董事會議、並通告各團體、討論禁止方法、原函如下、上海各路商界總聯合會鑒、頃閱報載京商會爲整頓銅元事、懇切詳明、洞達利害、敝會同人不得不以一得之愚、上陳清聽、竊政府頒布統一幣制、早經明令、未見實行、致銅元充斥、各界受累、內地間有將銅元折價者、事實上亦多不便、近日本埠之兌換銅元、每洋換一百五六十枚、紊亂國法、殊駭聽聞、夫以銀輔幣較主幣以十進、銅輔幣較主幣以百進、幣制之規定、自應於斯、乃造幣廠以價值一千之銅條、可鑄二千枚之銅元、遂愈鑄愈濫、任意肥私、罔顧大局、而刁徒又藉圖厚利、迨至破案拿辦、而私鑄之銅元、行於市面者已不知幾百千萬、公私貪利、肩挑貧民、幾絕生計、曾於西報所紀、中國之輕質銅幣、統計所得、自一九一九年起、約達三十萬萬零八千萬枚、此三十萬萬枚之輕質銅元、於製造者可獲利三百五萬元、察閱一九一八年十二月至一九二一年二月、其流行額之比較表、讀者無不疾首蹙額、然吾人不得不歸咎於政府、(一)官鑄必有督辦、何以任營私肥己之瀆職人員、隨意鑄造、絕不查辦、(二)人民完納賦税、其輔幣應與主幣並用、何以不收銅元、以遵幣制法之規定價額、(三)銅幣日低、雖由市儈之營私操縱、而其價之暴跌、實影響於輕質銅元之充斥、外省擅鑄輕質銅元、政府又置若罔聞、而商界之整理挽救、實應盡之天職、鄙見以爲欲整理、須從統一入手、若能將舊有銅元、折半作價、照銀價一元、可換二百枚、照價格論、亦不爲過、俟新鑄統一銅幣通行時、即以舊有者改鑄半分、於事實則無妨大局、於手續則不發煩瑣、應官鑄者無處其濫出、而私鑄者不禁而自戢、誠一舉而兩得者也、管見所及、是否有當、請貴總聯合會提出董事會集議、通函各商會各團體、一致行動、於國法前途、貧民生計、均有俾益云云、

商界注意食米來源

本埠近日米價復貴、經淞滬糧食維持會、公民糧食調查會、中國大同學會等團體、迭次電呈省長、請禁私販私囤、至省長所頒禁令、已不啻三令五申、而工部局取締米店、發給執照、不日亦將實行、具見中西當局、維持民食之意、惟近日西報所載、謂私米大半由無錫轉赴浦口、或由蕪湖還達浦口、明目張胆、公然起運、蕪湖無錫、亦本埠食米來源之一、長此以往、勢必影響於本埠、昨北海路商界聯合會、得一可靠報告、謂由浦口運出之米、不能全數認爲私運、其中確有領得振米軍米兩項護照者、(省省不准採買軍米、他省轉口者不在此限)惟照面所填日期懸殊、朦混在所不免、一照兩用、亦勢難保其必無、爲今之計、惟有請求省長飭令捕口查驗員認眞稽查、此風或可稍戢、該聯合會昨已提出理由書、通告關心民食之各團體、請爲注意云、

山東路商界聯合會消息

山東路商界聯合會、自遷移會所於本路金隆街美倫里第九號後、業已佈置完竣、地方亦甚寬舒、惟該會義務夜校、前因會所裝置、暫設該路椅園茶樓爲臨時校址、現會所旣已佈置完竣、而夜校亦於前日(陰歷三月十五日)遷入、學生亦驟然增加、但此次會所遷移、及裝置所費甚巨、此外添設義務夜校校具檯櫈等件、所費亦夥、均由該會會長錢龍章君補助、錢君爲外科名醫、對於社會公益事業、頗具熱心、如天氣炎暖時、一般勞動者、必多患疾、現擬辦施診、一俟開會、即可提出討論、又該會對於此次工部局加捐問題、非常憤激、雖納税西人會、未能通過、然商界爲預防計、不得不有所表示、茲將該會復西華德路商界聯合會一函錄下、頃奉公函、聆悉一切、敝會對於此次工部局藉口職員加薪、提出加徵捐税一事、因有違租界章程自當極端反對、且各路商界總聯合會、業已提出抗議矣、貴會倘有高見發表、但求有益於商民、敝會無不贊成云、

海關扣留蔗苗之交涉

▲蔗苗係以試種目的運滬 ▲海關當不有意留難

旅居台灣華僑糖商張聿文、此次向爪哇運往蔗苗、邀同技師駱越來、運返祖國前往浙省擇地試種、茲悉張氏昨已豫備赴杭、後因所運蔗苗、經海關扣留、欲令完納(照最高等甘蔗估價每擔約值銀四兩、須納税每担四錢)税銀、事爲該僑商所悉、以此項蔗苗、滬關雖從未有人裝運經過、此次實爲第一次、然運華目的、非營業乃係試種、特令該報關行、將情代達税務司、請爲從輕核估云云、經該税司查得此項蔗苗、從未裝運來滬、致估價亦無稽考、惟旣係運華試種、而數有九萬餘小株之多、(約重九十担)故特諭令將此項蔗苗、於昨午盡數起存關棧、訂於午後飭令估價處中西員、會同秉公核估、確定照納税銀後、即可撤税放行、致該僑商等、所定行期、祇得從緩二三天、始能起程赴杭、惟所慮者、乃爪種蔗苗、不能途中長擱、恐受損傷、即棄而無用、故亟於趕往試種地點、速爲種植云、

援救合肥第二中校長之呼聲

▲學生聯合會電 安慶省教育會校長聯合會教職員聯合會諸公均鑒、前據安徽學生聯合會函稱、駐紮合肥之安武軍第三營營長及合肥縣知事、因市面發現自由魂一書、擅捕第二中學校校長王靄如、莫須有三字之冤獄、復見於今日、本會聞之、不勝憤慨、具閱報藉知諸公業經與張鼐交涉、請其迅飭釋放、具徵主持公道之熱忱、惟合肥駐軍營長及縣知事蹂躪人權、摧殘士林、不可不有所懲儆、尚祈爲進一步之要求、科彼等以相當罪名、無任企盼、

▲各界聯合會電 安慶省議會教育會各界聯合會諸公均鑒、頃據安徽學生聯合會函稱、「駐紮合肥新安武軍第三營營長、係於前日、同合肥縣知事率領軍警闖入合肥省立第二中學校、擅將該校長王靄如逮捕而去」、係因「市面發見自由魂一書、上印有該校戳記」、該營長及縣知事遂擴而拘捕、」究竟自由魂內容若何、本會不得而知、惟該書果有窒礙、當不肯自行蓋戳、顯由他人假借名義所致、合肥軍隊官吏、不審情節、任意蹂躪人民之自由權、聞之良堪髮指、即希諸公迅與張文生嚴重交涉、除開釋王校長外、並處合肥軍隊官吏、以相當之罪、不勝翹企、全國各界聯合會養、

閩學生保釋仍多留難

閩學生陳國瑞劉開群等九名在滬拘押地方檢察廳、業奉該廳諭飭、除將陳國瑞一名不准取保外、其餘劉開群陳晉昌等八生、姑准交保出外候示在案、昨據旅滬閩商卡海程等到廳求保、譚廳長諭令照章在保單加蓋商號圖章、以昭愼重、該保人卽央閘北某藥店蓋章、譚氏以該藥店並非殷實商家、不能負本案中各生之重任、諭飭該保人卡海程等另覓他號圖章、方准保出、所以該生等、至昨午後尚未保釋云、

牛乳攙水之取締方法

大陸報昨載一西人投函略云、予頗望有人討論牛乳攙水問題、久而無聞、此事就衛生方面言、關係甚重、不得謂爲由於缺乏注意、今晨報載戈登路八一五號某牛奶房以牛乳攙水、罰洋一百元、此係最高限度之罰、然距足以阻止攙水手、予敢斷言曰否、某牛奶房有牛六十九頭、日可得乳六七百瓶、約售洋百元、若攙水百分之六十八、其利益幾何、不難推知、區區百元之罰、豈足以示懲、本年三月十日及四月十四日工部局公報、載有檢驗領照牛奶房牛乳之成分、其攙水自百分之三以上至百分之四十三四不等、竊願注意租界衛生及有家室者、速起運動、以謀改良牛乳、予意當早日組織一委員會、詳細調查牛乳問題、仔細考慮附律、及保障純牛乳之一切辦法、尤應規定凡有攙水等事、三次之後卽當取消執照、蓋判處罰金、在彼已習爲故常、並不足以示儆也、

組織上海商團之進行

自滬北六路商界聯合會提議組織商團以來、一般熱心社會服務之商人、甚多贊成、昨日六路聯合會、又通函各團體、請派代表列席會議、並擬就草章辦法、訂於禮拜六(卽四月二十三日)午後二時開會、討論修正云、

又一外交後援會

本埠商民、前因山東問題、曾組織外交後援會、及山東外交協會、近日中德通商、勢將見諸實行、曾約一事、政府已設會討論、其中因與某國亦有交涉、究竟與我國一切利害、北京當局諱莫如深、當此稍縱卽逝之時、凡屬國民、自不能漠然不顧、昨有旅滬粵人及學界份子史維璧等、發起外交後援會、對於山東問題、將有所表示、聞各路商界中人簽名加入者頗衆云、

整頓徵收繭捐之辦法

本屆繭汛、瞬屆已近、財政廳已派委征收繭捐委員、並頒發各征收機關、及該委員等征收繭捐整頓辦法、摘錄如下、(一)征收繭税應責成產地行戶、先行後售、按斤計兩收繳、由征收税所塡給税票給執、凡兩縣交界地方、所設繭行、務須各按地段、歸管轄之徵收税所、就地核實稽征、不准越境攬收、(二)乾繭出運、卽將税票倒換護照、其減折短完、由各處運來存棧之繭、仍憑税票驗放、須先赴税所掛號登記、然後出運時執持產地税所原征税票、就近塡換護照、(三)凡以鮮繭税票倒換乾繭護照出運、仍按票塡鮮繭之數、每二斤作乾繭一斤、每乾繭百斤、准除包皮五斤、(一)各征收税所塡給護照後、由廳重行刊印、另編字號、(一)今屆運繭護照、應將收回之税票粘連騎縫車最發給各征收所具領、核實塡用、(一)乾繭出運、於塡給護照時、卽將所運包數斤兩護照日期數號、以及指運地點、經過何處、第一機關當繕呈快郵報明廳署、不准併日彙報、一面由經過之第一機關驗明數目相符、於照內註明月日、加蓋驗戳放行、按日造册詳晰開報以資印證、(其由火車裝運沿途不及查驗者、卽實成卸車處所之征收機關查驗蓋戳開報、)(一)主論運銷何處、水運陸運所執護照、均俟運抵指銷地點末一機關驗明扣存、按旬彙繳核對、如有遺漏、卽惟各該所長是問、(一)各地賣戶、不經行戶、私相售受、查出後明章補税、仍加並加五倍處罰、其兩行隱匿税款、除補税外、仍加十倍處罰、(一)出運繭税、如有護照不符、或無照呈驗、應將照外溢出之數、及無照偷運之貨、全數充公、並查明原征機關及經收行戶、有無流弊情事、分別核辦、

狄雷博士今晚在寰球會演講

寰球中國學生會、今晚(禮拜六)七時、請美國社會學大家上海滬江大學教授狄雷博士演講、「改良社會」會誌前日本報、聞此次演講係取公開、非會員亦可往聽、並不須入場券、屆時聽講者、必甚擁擠云、

寰球學生會之新職員

寰球中國學生會各項職員、向由董事十五人互舉、茲悉本屆新職員、業已舉定、各部部長、亦經推定、姓名錄下、會長楊小川、副會長李登輝、錢新之、會計員吳和士、書記董俞希稷、查帳員沈叔玉、代理總幹事吳和士、(總幹事朱少屏在假)會員部部長江少峯、教育部部長吳和士、介紹部部長錢新之、遊學部部長唐露園、出版部演說部長均吳和士兼任、交誼部部長宋漢章、至駐會各部幹事、則皆一律仍舊云、

青年會消息

青年會交際科、原定上星期六參觀白利南路中華工業廠、已紀前報、嗣因天雨延期、茲定於今日(二十三)下午二時仍當前往、以資觀摩、傍晚六時半、爲該會南京隊會員敍餐會、凡屬會員、均可加入、餐畢赴音樂會、觀覽寰球之英邦婀娜姑孃奏樂唱曲、按姑孃爲倫敦著名之女歌者、社會羣以劇場明星目之、偶一登台、萬人空巷、至其體態之輕盈、丰姿之流麗、直不媿婀娜之稱、此次遊歷世界、蒞滬後各戲園羣相羅致、均未邀允、茲應該會之請、於今晚八時到會奏藝一次、翌日卽放洋赴美、尤爲不可多得之機緣、劵資特別一元、普通減半、又該會職工部浦東分所、今晚(二十三)請浸禮會牧師鄔志堅講「工人與社會」、明晚請與華報主筆李詮講「生死門」、二君道高學博、名重滬江、屆時赴講、當於浦東工界裨益匪淺云、

律師公會致高地兩廳之公函

上海律師公會呈江蘇高等審判廳及地方審判廳函云、竊前奉司法部特頒律師聲請書格式、經本會遵式製備、曾經評議會決議、查依部令此項請書、自爲律師遇不得已時、聲請延期之用、理由標準、自非無根據、而如高地兩廳開庭日期同一、不克分身到庭、及案情複雜、當事人臨時委任、不及閱卷等、似以聲請延期爲必要、應將製就之聲請書檢送貴廳核定等因、爲特附聲請書一紙、備函請求貴廳察核准予照用存查云云、

又致地方審判廳函云、經本會評議會議決、查依試辦章程第五十五條、如判決後之領件等、當然在代理權限之內、貴廳自態於承發吏之所爲、須當事人自到當庭給領、原所以昭愼重、但依各當事人之地位而代領之、於是不着制服不得坐位、雖僅形式關係、未免困難殊甚、應函商貴廳、如不以形式爲必要、似可於會客室交付、並置一簿、由代領律師書明件數年月日署名蓋章、以備查考、庶手續益覺周密、而待遇亦無可議、倘重形式及別有詢問、應與正式開庭同其着制服與否、不妨視推事而定、總之坐位、不得剝奪、蓋尊重律師之身分、卽所以維持法庭之威嚴也、等因、爲特備函詳陳、以後領件等、可否准予變通辦理、請求貴廳核示遵行云云、

煤炭公會選舉之結果

本埠南北市煤炭公會、昨日午後在城內黑橋浜本公所、開選舉大會、當衆開匭、揭曉結果、得票多數者、照錄如下、正會長謝衡聰、副會長杜家坤、總務員魏鴻文、交際員蔣泉茂、顧松壽、評議員羅德佑汪舜山平文鏞鮑哲泰夏靜安葉佐金嚴子卅張福生、經濟員郁瀛初何元坩、審查員杜龍標嚴仰山、調查員戚順友李馥生、

上海商業銀行之組織

▲資本金額定一百萬元

近又有滬南北各鉅商、發起創設一上海商業銀行、資本金額定一百萬元、已由發起人等首先認集六十萬元、餘俟招募湊足百萬之數、現已在籌備組織之中、設籌備事務所於石路陶朱里內、並以本埠爲總行、俟營業發達、卽擴充各埠分行、該銀行係完全商業性質、並無官股在內云、

學校消息彙誌

▲青夜義校 閘北青夜國民義務學校、徵求大會、(迭誌本報)前星期日爲第一次結束、報告總計三百八十一分、已超出目的中之三分之一、其所印之徵求書一千五百份、業已供不應求、茲復添印一千份、以供需求、而利進行、聞第二次結束報告、定明日(星期日)下午二時、假座一品香、昨已由各隊自行發出通告云、

▲亞東公學 昨日下午二時北京路亞東公學、女生部全體學生四十餘人、由女教員竺靜宜女士及該校校長董尙武敎務長王卓云及各敎職員、率領同往滬南半淞園旅行、至傍晚六時始回、道經滬杭南車站時、並在該處就近空地攝全體旅行照後、卽列隊歸校、時已八下矣、

縣自治應辦事業之進行

上海縣沈知事、以奉省令籌備縣銀行一事、曾經公款公産處、轉奉江蘇實業廳令、奉省部電令、趕卽會同上海地方士紳商會等、妥爲籌劃進行等因、關經公款公産處、函致商會會長等、訂期本月十號、在也是園會議、因是日適遇風雨所阻、致未實行、茲以改訂二十六日、卽陰歷三月十九日、下午一時仍在也是園開會磋商、又舊松屬七縣、建築鄰縣道路一案、現因會勘、並籌備經費、路工進行事宜、及滬紳朱稷兩君、發起之淞滬電車一事、現方積極進行、所有路工佈置一切籌備事項、均須切實磋商、亦經公款公産處、訂期二十六日、在也是園、會同各市鄉經董商會會長等、提議以便互相討論、籌劃進行云、

瑣聞

[illegible]頓抱厭世主義、昨至虹口碁昌碼頭投浦圖盡、當經[illegible]二百三十四號一百八十四號兩華捕與探長如熊及舟[illegible]

[illegible]、向沈妻沈孫氏求歡、不遂、膨敢用力强姦、該氏情急喊救[illegible]

[illegible]廿歲、此次憑王元吉爲媒、將該女許家與[illegible]閩如始[illegible]宝、尙未成婚、並經該氏查悉[illegible]

[illegible]品二分所嗣警查獲、一併拘案、經倪發佐審訊齊供、昨日具呈四區探[illegible]

滬上素無親友、鄉間又無戚族、以致生機將絕、

浦東高廟附近有沈桂楨、向在滬上經商、並不在家、前晚有陳阿富者突至沈家闖進臥室

▲控訴重婚　曹行鄉婦人王孫氏之女王富珍、今年

▲擅用私刑　鹽城人王順卿住閘北共和路經放黃包車爲業、昨將車夫齊文良用繩綁縛幽閉屋內、爲四

解放等情、倪君以王擅用私刑、大干警律、傳同趙氏併送司法科究辦、

▲虐待童媳　住居閘北恆豐路陶亭里之秦鮑氏毛狗

家、民見此慘狀、趕往俞家向論、詎一味蠻橫、反欲與民爲難、爲此呈請傳究等情、顏警正閱呈着毛暫退聽候傳案訊辦、

●上海自治經費之支絀

上海市自治經費、自民國三年、因政變問題、即經當時官廳取消、並將市政廳自治機關、改組工巡捐局、而由軍署管轄在案、現據當局者言、此項自治款產之收入、歷來以來、仍用之於地方自治事業項下、如築路塡河、與設學校等、且各項事業、日益擴充、開支頗鉅、幾有入不敷出之勢、頗爲竭蹶、所以地方自治、近雖奉令恢復、自治機關恢復時所需之經費、及一切開支、尚未籌有的款、現沈知事特因此項問題、函集地方紳董、共同從長計議云、

●公布稅收一覽表

上海縣公署、頃奉到江蘇財政廳所造民國十年度一月份各縣報解契牙典雜稅一覽表、計開賣稅銀七萬五千二百八十五元一角四分一厘、典契稅銀四千六百九十四元九角八分二厘、契紙價銀六千七百元、長期牙戶年稅銀一千一百三十四元五角、典當登錄稅銀一百元、典當年稅銀一千六百十二元五角。長期牙行登錄稅銀一千三百元五角八十七、短期牙行登錄稅銀一萬四千三百五十五元一角四分八厘、短期牙行營業稅銀六千五百八十一元二分八厘、以上共收稅銀十二萬二千五十一元九分九釐、又是月份收到各縣報解忙漕屯蘆等省稅銀十七萬四千七十八元四角一分、及加價銀七千五百十七元九角二分三厘、以上各項共計稅銀三十萬〇三千六百四十七元四角三分二厘、

●江南造船所承造美艦近聞

江南造船所、此次承造美國運艦、因工堅料實、速率每小時能駛十三嗎海里、是以頗受外邦航業界之贊許、並由該國獎賞、在事出力員匠、各情已誌前報、茲悉此項運艦以先造四艘爲試用、除第一艘官府號放洋營業外、其第二艘官話號艙內機器汽鍋艙面桅舵另件、亦均裝置完備、不日亦可試車考驗速率、而第三艘於下水後、刻正趕裝機器、所有第四艘之船殼鋼板頭尾龍筋及四圍鋼柱、乃由該塢洋工程師毛根氏(譯音)督匠上緊日夜趕造、已可工竣、現定下月(五月)十日爲該船殼下水之期現擬於是日柬請美國僑滬某女士舉行擲瓶禮式、並邀中西官商屆期蒞所參觀、迨至該四輪一併放洋後、尚有八艘亦當仍請該船塢繼續承造云、

●浦東爛泥渡之火警

浦東爛泥渡熒昌火柴公司第一廠南首棧內、近日堆有大批紅頭火柴、棧門向係關閉無人進出、不料昨日黎明四時許、棧內忽然起火、登時火勢極烈、冒穿屋頂、幸其時工人上工之際人手衆多、當將自備洋龍並商借太古公司機器洋龍、及該鎭救火會、先後到場灌救、至六時許即行撲滅、共計焚燬貨棧七所、工人宿舍七間、紅頭火柴一千二百餘箱、損失計達三萬餘金、據云該廠共有財產二十萬金左右、全廠僅保得火險銀七萬兩、緣廠內掘有太平井三口、並自備新式馬達引擎水龍二具、普通洋龍二具、可以預防火患、故此次施救迅速、並未延燒他棧、亦未波及鄰戶、否則該處人烟稠密、爲患將不堪設想、當火熾時、三區署長會永奎巡官李鶴鳴及陸軍第六混成旅二營六連楊連長各率軍警到場彈壓、事後各將起火情形呈報該管上官核奪、

●中華第一針廠罷工風潮

楊樹浦龍江路一千零二五號門牌中華第一針織廠、裝配間男工某甲、與該廠司閽巡丁天津人馬某素有嫌隙、昨甲入廠工作、竟無故被拒、致起冲突、旋爲總經理朱姓所聞、乃罰扣甲之工資五角、將甲擯諸廠外、以致全廠男女工五百餘人、咸爲之不平、同時相率出廠、釀成罷工風潮、聲言不將該巡丁革逐、誓不入廠做工云、

●禁止法華港掘售田泥

上海縣公署昨發布告云、案據二十八保三圖圖董喬猷黼呈稱、切周家橋地方向有法華港一條、港南係三圖管轄、北即四圖界、周家橋以北開闢馬路、工廠林立、自開設申新紗廠以來、在於橋南本圖內建造工廠數百間、專供工人賃居、並立申新小學校一所、培植年輕子弟、該廠主之熱心教育、提倡工藝、人民獲益匪淺、該處市面逐漸興盛、可操左劵、距今申新紗廠間壁、忽開窰廠一家、陸續向戶收買田泥、燒製磚瓦等料、本圖橋南各鄉戶、將泥挖掘出售、已有多處、其泥層用小車裝運、而推車之人、均係客籍、性情野蠻、以致田中稿物幷鬥毆之事、時有所聞、該處正在振興市面、且田畝按年播種麥稻、爲人民必需之物、若該窰廠開設之後、需用田泥製磚、殊無底止、將來漸掘漸廣、勢必田畝盡成荒蕪、於民食有妨、且於市面亦大有關礙、爲特呈請准予出示布告、俾使業戶週知、一面令飭地保隨時禁阻、以維民食、而杜後患等情、據此除批示並令行外、合行令仰該圖人民、一體知悉、以後毋再挖掘田泥、售與窰廠、致妨農田、而貽後患、違干查究、不貸特此布告、

●元明古錢應列通俗教育館

上海縣公署昨咨淞滬警察廳文云、案據上海縣公款公產處經理員姚文枬朱日宣等函稱、本處有人來報告本年四月五日內地自來水公司、在舊縣前馬路埋設水管、掘起元明古錢百數十千、當由局警報明一區二分署、將該項古錢悉解淞滬警察廳收儲云云、是項古錢應否陳列縣立通俗教育館等語、查省署公布地方款產處條例第五條、第六款、本處對於縣有古物應負保存責任、而此項古錢、又不僅足供金石家之考據、且可資學理上之研究、陳列通俗教育館、亦甚相宜、擬請鈞署咨詢淞滬警廳查明辦理等情、據此相應咨請貴廳長查明核辦、並希見復此咨、

●郵務管理局之通告

郵務管理局昨發通告三則如下、(一)哈爾濱地方、係數城合併爲一、其街道大都以俄文名之、西人之居於該處者、已不下十五萬人、故投遞該處之郵件、如所寫地址不清、甚爲棘手、茲爲投遞迅速起見、望各寄件人、於交寄該地郵件、務將街名以及門牌號數、以英文及俄文詳例信面、如能兼寫華文更妙、(二)案查通告第四八八號內開、對於未付郵資、抑或付未足數之郵件、來自俄國、經由中國郵局投遞各辦法、現應暫作無效、凡有此項郵件、即認作郵資已足之郵件投遞、(三)現因廣西區內、自南甯至百邑之小路、時有盜刦等事發生、故凡有寄南甯以上各地方之包裹、除平常包件外、餘如保險以及代收物價者、一概暫停收寄、

●馬子貞表演武術之籌備

▲籌款助賑

馬子貞先生、精研武術、夙負盛名、因直魯災情奇重、偕同武術團員數十人、來滬演習、籌款助賑、並定於本月二十三日(星期六)下午六時、假座大東旅館、請本埠各界報告一切籌備情形云、

●汽車又撞斃行人

江北人吳章林、於前日清晨經過虹口愛爾考克路、被工部局電汽處西人自開三千四百另二號汽車撞倒、磕傷腦部、送請同仁醫院醫治無效、旋即身死、由捕房將尸舁入驗尸所、於昨傳同尸子吳小連見證石根福及被告見證顧松甫、(係汽車夫)請解相驗、由李襄讞與英領赫君於午刻蒞所檢驗屬實、塡明尸格、升座公位、將一干人證傳案逐一訊明、遂判曰驗得已死吳章林委係生前被汽車撞傷身死、死者經過馬路、往來驚慌致遭碰跌、着尸子具結領尸棺殮、諭令車主撫恤洋七十元、給尸屬具領、

●荷蘭總領事逝世續聞

駐滬荷蘭總領事雷務君、在本埠聖母院路寓所逝世等情、已誌前報、茲昨爲舉殯之期、除荷領署江蘇特派交涉公署等均下半旗誌哀外、本埠官場如何護軍使海軍總司令均派代表往送、江蘇特派許交涉員帶同第二科長陳世光洋務秘書楊小堂均御大禮服馳往執紼、送至靜安寺路公墓、依荷蘭習慣舉行火葬云、

●成都法國領事將赴任

駐滬法總領事韋禮德於昨函致江蘇特派交涉公署、謂茲有本國政府派駐成都領事博斯君擬赴四川履新、請發特別護照一紙、以利遄行、等情、許交涉員准函後當飭承塡就護照函復法領查照云、

●車站紀事

俄國軍官一員、俄人四名、塞奧人三名、前日由南京保安隊巡官王鼎峯、隨帶警長兩名、將該奧俄八等搭乘滬甯路局夜車來滬、昨晨七時許抵申、下車後護送至交涉公署云、

海軍部司長陳寶清、於前夜乘滬甯路局車十點正、由甯來滬、

淮揚道尹胡翔林、於前夜乘十一點三十分之夜班快車由滬赴甯、

上海造幣廠主任薩福懋、於昨晨乘七點四十五分早班快車由滬赴甯、

王道尹許交涉員徐警廳長沈知事等均於昨晨早車赴甯、慶蘇齊督軍三十七歲壽辰云、

進出輪船

進口輪船　四月二十二號(十五)禮拜五進口

船名	由	公司
新甯紹	由甯波	甯紹公司
新北京	由甯波	太古公司
武昌	由長江	太古公司
怡生	由長江	怡和洋行
愛仁	由汕頭	招商總局
華癸	由烟台	三北公司
鎭安	由青島	太古公司
廣濟	由溫州	招商總局

出口輪船　四月二十三號(十六)禮拜六出口

船名	開往	公司
德格大	開往印度	大英公司
鄧克成	開往紐約	怡和洋行
斯巴根	開往西雅圖	提督公司
永利	開往石浦海門	越東公司
大濟	開往通州揚州	大達公司
恆生	開往長江	怡和洋行
寶華	開往定海石浦海門	平安公司

秘方治癬瘡　愈後永不發

本主人由化學科發明治癬瘡藥水神驗非凡無論遠年新起各種乾溼癬瘡皮膚奇癢一經搽上立刻止癢愈後光滑永遠不發且無他患一試方知神奇也每瓶洋六角每打洋六元又有擦疥瘡藥每瓶三角如無效驗原洋奉還

上海山西路集益里劉門人壽醫藥室啓

香烟　品海

烟絲柔潤為其香味極佳之明証且味道温和可口無怪人人均讚美之也

此真正價廉物美之香烟

駐華英美烟公司總理
有限英國公司

部

大家愛國

請吸上等國貨。大愛國香煙。

空色一個。換烟一支。
空色十個。換烟一包。

中國南洋兄弟烟草公司啓

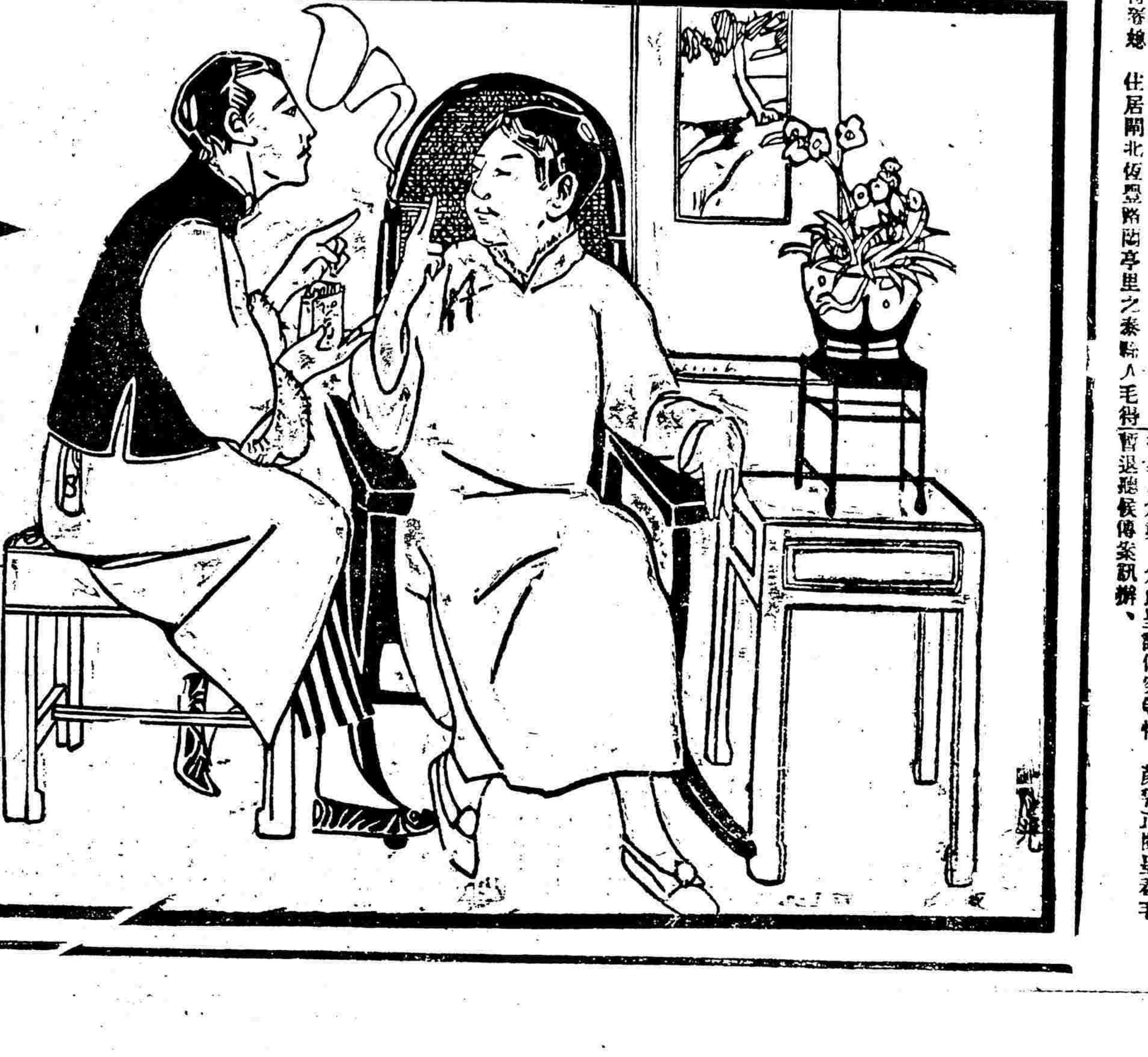

工商界

講演錄

經濟學中之重要哲理（第四次）（續）

馬寅初博士演講　蔣宗昌　吳純涵　筆記

余在第一次演講時、曾述及商人收到他人期票、該商人需款時、即可向銀行貼現、收到相當價值之鈔票、此時期票為銀行所保存、而鈔票流動於世、及其終商人將貨物製成取得款項、於是一方面（銀行）收回鈔票、他方面（商人）取消期票、而期票者即所以表明將來之生產、亦可謂將來之生產品、此指承平之時言之、若至時勢改變戰禍相迫時、則貨物已製成。終至無人顧問、因此期票間接失其價值、而銀行則直接受鈔票兌現之苦痛矣、此銀行之所以有準備金也、平穩時果可將未來生產品（即期票）收回鈔票、惟至有事時則須以過去生產（即金貨）相保鈔票、此即準備金之基本定義也、或有問銀行準備金須用金貨者何故、要知金貨價格之起落極微、不若別物之起落甚巨也、

諸君已知因貼現而發生二種關係

（一）存款｝（二種關係之發生已詳前二次演講）
（二）鈔票

惟近世强有力之政府、對於存款之準備金、每令其自由、而對於鈔票之準備金、則須有種種之限制者何故、（例如英法德諸國祇准國家中央銀行有發行鈔票權、且須有極多之準備金、）而對於存款則不加以極嚴之限制、蓋以存戶（貼現人亦包括在內）於某銀行存放款項時、須有鑒別銀行良否之責任、設銀行不幸而倒閉、則存款之責任、當由存款人自己負責、非若鈔票之由銀行發行、發出後即到處分散、銀行倒閉、則殃及無辜小民、小民無辜、何能受此意外之災、故政府須加以保護、而對於銀行之濫發鈔票、常加以嚴厲禁止也、換言之、存款人於將存未存之時、自己可以審察銀行之內容、如不加審察而即存入、萬一銀行倒閉、存戶當自負其責、若夫鈔票、則由銀行發出、收受者立於被動之地位、昔時輒以借貸為最良方法、西方亦有所謂（to owe a debt is pernicious）者、若以現代之經濟市場論之、則無所不用其借貸方法、借貸制度良、則實業發達、借貸方法不良、則實業亦受影響、例如所講之期票、亦因借貸關係而發生、設無借貸方法、則甲乙丙丁戊己、亦無從而有交易、故知甲乙丙丁戊己交易之成就、所持者惟一期票、而期票者即所以連合各種交易者也、無借貸、則各種交易、亦因之而中止、社會受其影響豈淺鮮哉、

經濟社會以各種團體結合而成、譬如布商棉紗商棉花商等團體協力合作、組織一經濟社會、於是布商向棉紗商買紗、付以期票一紙、棉紗商向棉花商買棉花、即以布商所給之期票、轉付於棉花商、如是、此三團體皆以一期票聯合之、是期票有結合社會之能力也、（完）

電訊

大阪紗市

▲四月二十二日市價

	前市開盤	前市收盤
四月期	二〇四•三〇	二〇四•一〇
五月期	二〇六•一〇	二〇六•二〇
六月期	二〇七•二〇	二〇六•九〇
七月期	二〇七•五〇	二〇六•六〇
八月期	二〇七•五〇	二〇七•〇〇
九月期	二〇八•九〇	二〇八•三〇
▲同日	後市開盤	後市收盤
四月期	二〇四•一〇	二〇六•五〇
五月期	二〇六•四〇	二〇九•九〇
六月期	二〇六•一〇	二一二•〇〇
七月期	二〇八•九〇	二一一•一〇
八月期	二〇九•九〇	二一一•八〇
九月期	二一一•九〇	二一三•〇〇

外國棉市

昨由洋商接美國紐約來電、報告美花價列左

	美洋　角
美國花五月份	一•一八八
美國花七月份	一•二四七
美國花十月份	一•三〇四
米特令現貨	一•二一〇
又最大價	一•一九七
又最小價	一•一七三

金融

大條忽縮半辦士

昨星期五、大條銀近期忽又回落半辦士、遠期亦縮三七五。鎊價初揭未變更、計三個三、惟法郎已縮十五元、因匯兌較多、向結者猶源源之故、香港略減二五、其餘美印和等皆無伸縮、日本匯仍挂七錢五分半、銀行進出稍有、但內盤磅價似又見軟、上午向結六月份計三個四辦士三七五、午時略回硬、計三個四辦士半、而銀行吃進者計三個四辦士六二五至四辦士七五云、

銀價跌落

中美新聞社譯友華銀行二十二日報告云、昨日倫敦銀價近期跌半便士、遠期跌八分之三便士、紐約銀價跌至五九又四分之三、倫敦紐約匯價現為三九三又八分之一、此間今日定價與昨同、僅法郎跌至八七〇、開市時市况頗穩、賣出金鎊價四分之三又八分之三、金元六六、午後投機家發為買進、市况大鬆動、收市時賣出價金鎊至高四分之三、金元至高六五半、出口貿易甚少。印度銀價略跌、故印度未必再在倫敦購銀、聞舊金山儲銀甚多、故暫時銀價不至再高云、

洋價因投機抬漲

金融通訊社二十二日報告云、今日洋價早市又漲、大都係人心虛抬、投機者亦有買進、開盤價到七錢二分七厘、收盤略跌計五厘五、較昨漲起一毫二五、午市漢口天津兩幫、紛紛抛出、盤價始趨下落、收盤較早市跌去六毫二五、近來現洋用款、半係投機交易、真實絲茶用途、規模不大、厘價不能過於看高、期洋市價反疲、午市收盤三月底七錢二分五厘三毫七五、四月半七錢二分六厘五、較昨三月底跌一厘、四月半跌一厘一毫二五、吾人觀於期洋價之回疲、可知洋盤真實需要實並不暢旺云、銀元進口無、出口運往香港二十五萬元、銀拆早市四分、午市跌至三分、市面仍不活動、銀行收款五十萬兩、絲經成交　一百三十包、值銀　六萬兩左右云、

標金回漲

昨五月份標金行情、稍已見漲、上下午亦有四兩五錢之高低、自晨盤以大條已縮、故較之前天收市已漲一兩三錢、計頭盤三百五十二兩、未幾又加五錢、追先令揭曉、又高五錢、嗣後或高或低、至午時堅定、遂加至三百五十四兩八錢、因日匯忽緊、人心趨昂也、下午尤佳、開盤即增數錢、四點時最大價到過三百五十六兩、緣內盤磅價回軟、同業意向甚堅、至收盤價為三百五十五兩九錢、較之前天（二十一日）每條已漲銀五兩二錢、故由司年照章結價、四月掉五月期上午增至四兩、下午回至三兩五錢、仍由多頭貼進、給亦未有交易、各銀樓飾金每兩均已加洋半元云、

市況

洋布市面之近況

▲市面已有進步
▲前途恐受政潮影響

瑞和洋行報告云、近來洋布市面已進步、進口商人愁眉略舒、較之數月以前、各項情形均有進步、雖進步不多、然趨勢仍極向好、叫貨非亦大形活潑、印紗進口商、售出印紗幾至告罄、本廠售出之紗極多、本廠布亦已有發動、目前時機不謂不好、而政局紛擾、如南方孫中山為非常總統姑置弗論、他省之兵變軍亂、督軍間之暗中爭鬭、消息傳來、俱足恐怖、欲求平靜、殊無希望也、（中略）三大紗廠之合併、已成事實、廠名為怡和紗廠有限公司、普通股六百萬兩、其中一萬股為八分利之優先股、每股一百兩、普通股一百萬股、每股五兩、其股票買賣之市價、尙未公佈、吾人測之約十兩之譜云、

英國最近洋布市面

▲煤礦風潮影響市面殊微
▲中國方面存貨行將告罄

目下英國煤礦風潮、雖方在蔓延、而其影響於各項實業、殊屬稀少、棉業之前途、更有甚佳之希望、據路透電訊、倫省及格雷股哈華爾興地方之織布、以銷印度為最廣、從前各廠停機今已先後復業云、且據最近消息、棉業公會、已決議減少工作時間、故趨勢極有希望、幷據私人消息、謂目下白布消場甚旺、而美國方面美布價格與英國市面相彷、近來亦頗有辦去、現在美國存布、計二十四萬匹、（其中法蘭絨占九萬三千五百匹、此項花色非七月後、需要不旺、）故或者有續購希望、而中國存貨幾已空竭、雖目前訂貨、或須蒙巨大損失、然從前成本高昂之貨、已經出清、則亦可滿意之事也、現今吾人不能得確實之統計、蓋據英商公會最近之調查、容或有其他貨物、在近埠華商之手、亦未可知也、

本星期之叫貨情形

▲拍出之數較少
▲價格漲多跌少

本星期中、叫莊拍出之貨、又減至三萬五千三百另四匹、售出情形尙佳、原色布均穩定、分量重者有進步、白布出價甚佳、有幾種價已漲高、愛呂西白布、漂白標布、及粗布、均進步、細斜紋布、有一種牌號價跌、一種價漲、土耳其紅布、經一月之靜寂後、今已稍活動、元芳星期四叫貨時、情形頗佳、顏絨惟上等貨價漲、白洋紗亦高昂、元色羽綢亦有進步、絲光布泰西緞亦甚好云、

一週中外棉市價之西訊

瑞和洋行報告云、星期一里物浦棉市漲高五十八點米特令、美棉價計現貨七辦士百分六六、期貨四月份八辦士百分七、七月份八辦士百分三十、印棉價穩定、仍為四辦士百分八五、與三月三十一日市價相同、埃棉則漲一辦士半、計十八辦士百分二五、孟買二十日行市、上等印棉價已漲至二百另八羅比、歷馬拉上等印花漲至二百四十羅比、泊羅去花至二百六十八羅比、紐約昨日市價現貨稍鬆動、計十二元一角五分、期貨五月份十一元九角二分、七月份十二元五角四分、十月份十三元一角、刻下棉價低落、美國種棉者無不引以為憂、而一般儲買者則方以廉價得貨為幸、欲補救此種人心之傾向、非將新棉產額較去年減半不可、則棉價始得望高、而南方諸部之植棉者、仍有利可圖、惟棉價漲高之後、此中是否有困難、固未可知、月前印棉極形活動、中日兩邦辦去極多、故印度方面棉市之振興、目下大有希望云、

西頭市面活動

▲重磅布缺貨

自本月十九日（禮拜二）至廿一日為止、此三天中因逢公平怡和元芳等三叫莊拍賣、所拍出各布共計八百十八件、統計三萬五千三百七十四疋、客幫頗有購辦、而價亦見提增、至於本廠布市面、亦已轉機、各處生意漸漸活動、無如重磅布現貨缺乏、銷路猶旺、致價陡漲、若有現貨、如十三磅雙馬狗、可售五兩三錢五、十五磅四馬六兩五錢、壽星六兩六錢五、十六磅湖北天字七兩二錢五、惟期貨較廉、相去一二錢、是以花旗粗布隨之而起、如大鹿甲圈狗頭圈馬頭等布均已售罄、又本廠斜紋因屆夏季、將已落令、故價平平、又輕磅布去胃寥寥、價亦站住、迫昨市尙穩、計山煙台牛莊等幫辦去各布一百餘包、價尙堅固云、

紗市尙須看漲

昨日星期五紗市穩固、現貨仍堅定、天津山東野雞牛莊幫進十六支二十支紗六七百包、十支紗則跌銀五錢左右、小包紗生意續有一二百包、價照舊、東方紗廠開出十六支文明西五六月一千包、人心尙見看好、因市上頗形缺貨、且各客幫需用甚急、而東洋紗到滬者亦不多云云、

現貨絲價升漲

昨絲市平穩、洋商交易計由連納洋行買去雀梅牡丹魚缸華盛頓等頭二號八繭灰經九十包、（期貨）價為五百三十兩、和上日相似、又與東洋行亦買牡丹牌（現貨）十包、價較前天又漲銀七兩五錢、計五百五十兩、因目下現貨缺乏、是以價格比之期貨遞加二十兩有奇云、

西報紀三月份絲紗市之活動

本埠商務報云、三月份中生絲市面日趨穩定、美莊辦貨旣繼續旺盛、而里昂久寂之市面、亦竟有來電詢問、是最足喜者、故三月份末絲市前途之希望較二月末時為大、棉紗則三月份中情勢非常堅硬、價格步見漲高、客幫辦貨之旺、不但為今年以來所未有較之往年此時亦不落後故成交數額極巨、三月份中可稱為紗市最活動之時云、

最近七日之絲經出口統計

近日絲價增漲之原因、皆缺少現貨所致、然交易則遠不如上年、蓋英法旣無交易、而美國交易亦不及去年之半、故其價雖漲、亦不足遽抱樂觀也、茲將此七日中出口之數、統計如下、白廠經之往美者一千二百零[?]十三担、黃廠經之往美者四十三担、白絲之往美者三百三十一担、往中國各口岸（如香港等處）者六十四担、黃絲往中國各口岸者二十三担、灰絲之往美者八十九担、往日本者三百八十九担、往中國之各口岸者二十一擔、總計共裝出二千二百十三擔、其他如英法土耳其非洲非律濱印度及新加坡等處則竟絕無裝出、

乾繭尙有銷路

昨江浙皖繭業聯合會發出通啓於乾繭未售各商云、近來絲價日漲、而繭價反形疲滯、繭本與絲價相離甚遠、其原因由於廠家及掮客乘新繭將次登場之際、故意危辭搖亂聽聞、希圖抑價壟斷、經本會切實調查內中詳細情形、殊不知今歲繭訊較遲、新繭到滬極早、大半干繭備至四月初旬或三月底、滬地開車繅絲者刻下已達五十餘家須在午月初旬而目前未售干繭、除租廠自行繅絲外、上身貨如無錫嘉興楓涇僅有二千七百擔、中身貨如蕭山諸暨僅有一千六百擔、下身貨如杭州海甯僅有二千餘擔、其餘雜路貨不及二千擔、現在女工缺少、廠家繭至下月初旬必不停車、其間有二十天之貨、既未預備、將來勢必購貨、核算此二十天、需繭至少七千餘擔、現在所存未售之繭、萬不致從此無人過問、凡未售干繭、切勿輕聽謠言、短價售去、本會為維持繭業起見、特將實在情形詳細查明、特此佈告、尙祈注意為盼、

無錫麵粉市價步跌

無錫近日麵粉銷路殊形呆滯、考其原因、一由於洋莊銷路業已不暢、一由於滬上交易所因一般買空者、任意抑小其期貨、以圖影響及於現貨、而從中日享厚利、一由於小麥市價已見鬆動、具此三大原因、故其價殊難挺住、而日形步跌矣、茲將麩粉及麩皮市價錄於下、茂新綠兵船售價二元八角一分、紅兵船二元六角七分、大袋麩皮二元七角四分。小袋麩皮一元三角七分、九豐綠山鹿二元七角二分、紅山鹿二元六角、大袋麩皮二元六角七分、小袋麩皮一元三角四分、

米價尙堅

昨日滬南米市市價也堅固、內地到貨雖有二十餘艘、內皆中次貨、而高貨市上仍少、因被奸商在產地收買、致滬上來源尙稀少、蕪湖江西籼米有天津幫向仁成協順興等號辦去二千包、價亦昂云、

昨日之股票市面

昨各種股票市面尙穩、紗廠船廠股交易稍有、價格如前、惟會德豐新股已漲一兩、可的牛奶亦增五錢、揚子加半元、因受主略多、公和祥自來火均小去二兩五錢、緣執股者急欲脫手、以致價格貶落、其餘各公司均屬平和、橡皮股份交易不寂、價則定勢云、

紀事

中法合辦振業銀行之內幕

前駐義公使、吳宗濂氏、發起組織華法振業銀行、於去年秋間開始籌備、因股款未能足額、致未成立、今正各股東推請張小松唐執夫、滬商朱葆三等、加入發起人之列、爰改名為中法合辦振業銀行、額定資本五百萬元、中法各半、上海籌備主任為錢達三君、一切辦事接洽、概由大源鹽公司董事童[?]亢聆君擔任、現在股本將次足額、定本月二十日驗資註冊、北京方面、總行開幕、當在四月初旬、聞法國資本家、對於吳宗濂氏甚為信任、不知總經理一席、將屬諸何人、上海籌備處、刻設在白克路東四號、自朱葆三錢達齋三君、招募股份以來、近日投資者、頗形踴躍、大約俟總行開幕之後、即繼續辦理營業、昨吳氏之代表某君、已回京復命矣、

馬玉山糖果公司之近狀

馬玉山糖果公司、始創於菲律賓、設總行於香港、分行與經理處遍設全國各大埠、二年前始設分行於上海、營業發達、大有蒸蒸日上之勢、近更力圖擴充、擬在滬創辦煉糖廠、自製糖料以與外貨競爭、藉挽利權、本報記者於昨日午后二時半、往訪該公司總經理嚴直方君、詢其內部組織方法、旣往成績、及未來之計劃、頗為詳盡、該嚴君資望旣深、辦事又熱心、該公司前途之發展、可翹足也、茲將嚴君所述、紀其概要如次、

（一）旣往成績　馬玉山公司始創於菲律賓、民國元年、設總行於香港、改為有限公司、斯時資本僅四十萬、前年增至八十萬、連公積金約一百萬元、二年前設分行於上海、凡南洋各處之業務、由香港總行管理、長江以北各處之業務、則由上海分行管理、現有分行如廣州　上海　天津　北京　南通　福州　廈門等處、各大商埠均設有經理處、將來擬再在南京　蘇州　杭州等處籌設分行、現正積極籌備中、各處經理處約分二種、一為總經理處、須包銷、一為經理處、不必包銷、惟須押金祖保、近日馬玉山君已赴溫州甯波一帶考察各經理處營業狀況、

（二）內部組織　其內部組織計總經理嚴直方君、副經理馬慶堂君、協理梁鎮廷君、下分五部、「一」總務部、部長梁鎮廷君兼、總務部又分機要、稽核、調查、廣告四科、「二」理財部、部長馬慶堂君兼、理財部又分庫藏、收支、會計三科、「三」營業部、部長馮兆侶君、營業部又分門沽、批發、餐樓[?]、分店、進出口、報關、運送、管倉、交收、庶務十科、「四」製造廠部、「五」所屬分行部、

（三）營業近況　去年除發一分官利外、共餘十萬餘元、與前年相同、門沽批發、營業均暢旺、賬目一項、方事改良、嚴君力主改用新式簿記、已請聖約翰大學畢業生彭君每晚來公司教授簿記二小時、議決五月一號實行、惟中國賬簿、習用已久、一旦驟行改

商業

商業組織學（續）

施憲民　田昌熙　輯譯

夫托辣斯組織之目的、前已云及、其各種組織進步之程序、亦略知其梗概、就以上各種組織觀之、大約不出二種方法、一為完全併買他公司之資產、一為團結管理上範圍、前者全為大公司組織之性質、無法律上問題、後者則為法律與政府所禁止、蓋其目的純為冀得甚大之利益、自其私人觀之、計則得矣、然究非妥善之政策也、

（3）托辣斯事務進行之手續　托辣斯與各個組合之關係、視乎契約之性質而定、有許多事務以地方之性質而允其各個組合單獨管理者、至普通性質之事務、必由中央機關自行管理、其中央管理之事、如購買貨物、規定價目、及分配大定貨單（Larger Orders）於各廠店、至各個組合公司僅許其直接經理小定貨單（Smaller Orders）及決定管理上瑣屑而已、而每日各個組合之營業情形、必須報告於中央機關、以資流通消息、此為實際上進行手續、而非無確實之規定也、

第七節　結論

各種公司組織之內容、已略述於前、最初為私人與合夥之經營、終則進步而為組合與托辣斯、前後比較、私人合夥之經營、能力誠不若組合與托辣斯之雄偉矣、而實際上考察、則各有其利弊之點也、故再述之於次、

一、私人營業之組織　夫私人之營業、其組織最為簡單、凡營業利害、均由一人擔負、營業之事務、亦為一人掌管、此為小規模之商業、而不適用於近世之商情、其利弊之點、頗為顯明、較之合夥業之組織、則不若後者之營業可以推廣、利害可以分劃也、至與近世之公司組織較之、則不可以道里計矣、

（未完）

革、勢非易易、現正令職員學習、以資熟練、每晨各部長開會議一次、各科主任每日輪流一人列席、每星期開大會一次、每月十號又開全體會議一次、共同討論營業上應行改良或擴充之一切事宜、（四）將來計劃 馬玉山公司鑒於洋糖充斥市上、土糖銷路日減、知非亟謀挽救不可、乃有籌辦煉糖廠之偉舉、作鞏固根本之至計、現已積極進行、在吳淞鎮「商埠事務局左近」購地百餘畝、爲建築廠基之用、煉糖廠內擬附設糖果、餅乾、玻璃、及機器四廠、資本共一千萬元、定於陰歷月底開一籌備會、開始招股、每股二十五元、目下新舊股東已認定三百五十萬元、嚴君有云中國厘稅極重、不採保護貿易政策、以保護方興未艾之工商實業、致自國實業界往往不克與外商競爭、此眞洞中癥結之言也、該公司因此會請政府豁免釐稅、以輕成本、業經國務會議通過、准予免稅十年、後以稅務處發生異議、交涉多次、近始由總統批准、如此則不難與外商角逐於商戰場上、故營業前途頗可樂觀、待煉糖廠造成後（預計一二年）、擬在南方種植甘蔗、在北方種甜菜、斯二者爲製糖之原料、俾達原料取諸自國之目的、目下對於種植甜菜一事、極爲注意、已將種子分發各農墾公司試種、並在南京設一試驗場、研究改良方法、將來由公司派員收集各處甜菜、壓爲糖汁、再運至上海工廠提煉、俾成爲中國極完全之糖業云云、

●中德商約未提閣議之原因

中德商約七條、業已改爲中德協約、本定本星期提出閣議、因農商部對於卜爾熙聲明五項之中、附有疑詰之理由數條、故又躭擱、非將前案根本修正不可、大約非一二月不能竣事云、

●荷蘭將開工業大會

荷蘭政府現擬邀集各國定本年九月在荷京開工業大會、請將各國所出之工業特徵品、齊集該處陳列、以資比賽、各國均派代表與會、我國外交農商二部亦已接到此項通知矣、

●錢業公會之會議

▲一對於放款慎重
▲二堆棧被火後之損失賠償

本埠蓬路錢業公會、昨日發出通告、二十三日聚行第四期常會其議案凡四條、第一二兩條、一爲關於甯波旅滬同鄉會事、一爲關於公會新屋圖樣、因不重要不詳錄、其第三四兩條、關係較大故列之如左（一）本年三月底長期放款 長期放款、韜諧已久、亦營業之一種、自須審愼從事、現在銀拆緩和、所有存款三月底放出長期、自應察度現狀、定一適當利率、應請公議、（二）堆棧被火催賠貨款 北蘇州路北西藏路堆棧被火、以絲繭爲數最鉅、事起以來、倏已一月、經本公會函請總商會轉催洋商、儘先辦理、俾得早日領款、因絲繭節須登場、藉資周轉、現據洋商火險董事團復稱、凡可以促進其解決者、莫不舉辦、至欲以絲繭損失提前清結、以供瞬轉節屆之繭市、殊未能路若何之希望等語、合行報告、

●對丹商業之進出物品表

昨駐滬辦實業專使總公所致函各總商會云、接准駐京丹國公使函開、敝國外務部寄來轉釣使、敝國所需之中國產品、與敝國輸往中國之出品一覽表各一份、係敝國總商會所製、合將奉轉等語、查發展國際貿易、須洞悉彼此需要情形、原送一覽表、於吾國與丹國往來商品、逐項開列、足資參考、茲特照錄送請貴會查閱、并轉知有關係之各商號、分別研究可也、

丹國輸往中國出品一覽表

罐頭牛油 罐頭麥加林魚 罐頭牛奶 罐頭肉品 罐頭魚 餅干 船上用麵包 菓子仁 朱古律 煙絲 煙捲 煙菓 菓子精 油布 皮製器具 皮帶 傢具 皮製傢具 鉛筆 補皮膠 藥品 洋蠟 顏料 墨水 技術上用樹膠用具 醫生用樹膠用具 隔鐵用膠片 照相用具 照相膠片 滅鼠藥 金剛砂 與金剛砂製品 海底電及陸電用線 螺釘 螺釘 鉸釘 找釘 鏈 鏈機 鋸 鋸片 琺瑯器 軸套用鐵 汽船 搬運各種器具 淨水器 自來水 汽機水鍋及其他附物 省煤器 燒火用具 燃煤末火爐 氣壓計 電汽摩托 燃油摩托機 電汽摩托 臥輪水車 軸套 滑車 離心抽水筒 其他抽水筒 壓棉機 冷卻器 製冰機 送風機 防疫設備 烘麵包用具

丹國所需中國產品一覽表

竹 猪毛 各種蔴 棉子油 剌繡 羽毛 皮毛 頭髮 皮 蠶豆 米 各種籽仁 胡麻子 絲 大豆 獸脂 桊油 木茶 桐油

●農商部批准『整頓蠶桑絲綢辦法』

蠶業之盛衰、以原料之多寡良窳爲斷、江浙絲綢名聞天下、適自繭行增設、收買絲繭出洋過甚以來、絲織原料奇昂異常、以致工商交困、發展遲鈍、推原歷年絲繭問題所由起矣、上年四月一日江浙絲綢機織聯合會各屬代表在杭集議、以劃九府爲綢區禁添繭行維持原料爲治標之計、以兩省爲根據激勵植桑改良蠶種爲根本解決、議決辦法五條、呈准兩省省長暨實業廳咨請農商部定案、復經該會會長會董並邀請中華國貨維持會會長等一再分赴中央及兩省請願、一面詳加理由說明呈部、轉提交國務會議、本年二月復由該會議決再行呈催大總統國務院農商部迅予批准、命令公布、又推會董赴京請願等情、已略誌本報、茲聞該會於昨日奉到農商部批尙呈辦法、略加修改、批准公布、茲將原批抄錄於下、呈件均悉、查該會所擬整頓蠶桑絲綢辦法五條一案、前經本部咨准江浙兩省核議咨復到後、正核辦間、先後准浙省及公府國務院抄送該會所呈五條辦法、說明理由書前來、本部當以此項辦法關係蘇浙兩省絲繭各業至爲重要、自須兼籌並顧審慮周詳、始能推行無礙、茲經本部略爲改正、仿令遵照以免爭執、除咨行江浙兩省查照外、合亟抄發辦法一紙、仰該會遵照辦理、此批、（公布整頓蠶桑絲綢辦法六條）第一條、浙江舊杭嘉湖紹暨江蘇舊甯蘇常鎮松各屬、不准添設繭行、以裕機織原料、第二條、獎勵人民推廣改良蠶絲事業、並實行縣知事考成條例、以資激勸、第三條、凡呈報領官荒隙地種植桑秧者、得呈請地方官廳核准免繳地價、并請緩予升科、酌定年限、減免地糧、以資提倡、第四條、江浙兩省得由該聯合會各就適宜地點設立改良蠶種製造場、培育佳良蠶種、每年分給人民試育改良、酌予減免收價、前項應需費用、應由江浙絲綢機織聯合會勸募絲綢各業輸助、并將募集經費及分給蠶種方法妥訂章程、呈報地方官廳核轉備案、第五條、浙江之蕭縣、江蘇之無錫縣地方、得就各鄉村設立公共烘繭場、祇准代烘、不得爲收買轉販、及類似收買轉販之營業、違者以私設繭行論、第六條、江浙兩省絲綢各業應行興革事宜、得由該會妥擬辦法、呈經地方官廳轉呈農商部核辦、至於逐條進行方法、俟該會於三月二十一日開會議決後、當再續報、

●美國在華海上貿易與各國之比較

（經濟大觀）

美國船舶在中國沿海各岸之貿易、素稱發達、每年均駕英日兩國之上、茲據最近之調查、比月以來、美國因海運不振、停航之商艦、約有三百萬噸之多、美政府有鑒於此、極力獎勵對華貿易、俾各港停航之船、得以陸續開往中國各口岸及內地川河、藉謀商務之發達、而與日英相頡頏、茲將一九一三年迄一九一九年各國在中國各口岸往來船舶之數、調查如次、以供商界之參考、

國名	一九一三年	一九一九年
美國	八九八七五〇噸	二五六七八八〇噸
德國	六三二〇四六六噸	無
日本	二三四二二四八七噸	二七五三三四四〇噸
法國	一二三三七六三噸	四〇四一六一噸
英國	三八一二〇三〇〇噸	三六二八四三一二噸
丹麥	一二二七二二噸	一八五六九七噸
葡萄牙	七三九三二八噸	五〇二九二噸

▲通訊▼

草馨如君鑒 近日此門積件大多、大作俟存稿稍疏後、當卽發表。（一峯）

●去年度日本對外貿易概況（續）

（謝震）

輸入減少品（單位千元）

品目	去年輸入額	比前年減少額
米	一八、〇六三	一四三、九九三
鐵（塊）	四一、七三九	一六、二〇六
礦	一五、九六二	四、〇四八
生象皮	一三、四一二	三、九五一
鉛（塊）	七、〇七三	三、七八二
黃性曹達及曹達灰	一一、六〇五	二、七二五
鐵軌	一九、三九六	二、四七一
亭麻類	一五、三一六	一、四五八
紙類	一七、三八六	一、〇〇〇
石油	二〇、九四八	五〇三

卽重要輸入品二十七種之中、輸入額比前年增加者、爲羊毛等十七種、而其中大部分、多係上半年之輸入增加、蓋如前所述、此等物品、均係工業上所用原料或機械類、及食料品或肥料、近數年間、因歐戰影響、工業製造方面、異常發達、國內所產原料、供不應求、乃在海外定購多數原料、及至去年上半年、均陸續輸入、且其價格、均較前年昂貴之故、迨至下半年、因財界變動、內地需要減少、加以銀價暴落、其主要顧客之我國、定購中止等影響、生絲及穀類之價格低落、因而肥料類之需要、亦復減少、故在下半年年中、此等之輸入、大概減少、又輸入重要品二十七種之中、輸入額比前年減少者、爲米等十種、其中減少顯著者、米因內地之豐年、鐵與礦則因製鐵業之衰沈故也、以上乃去年度日本對外貿易之大概情形、總言之、上半年中輸出入貿易、均極隆盛、其後因財界變動、致蠶絲綿絲等各機業及鐵、火柴、陶磁器、肥料皮革等工業、多半休止或縮短、引起爲替資金之不圓滑、內地市價之不安定、遂致影響於輸出貿易、後又加以磅價及我國與美國需要上諸關係、其輸出貿易、更蒙打擊、以故其下半年之輸出額、反較上半年減少者也、結果、由此內地財界衰頹、及輸出不振之變、而輸入貿易、亦遂受同一之打擊矣、（完）

商情

●華商證券交易所

●民國十年四月二十二日

上午 做開行市

現貨開盤

上海元年每百元 二十元九角
七年長期 三十八元七角五分
金融公債又 七十一元六角二分五
本所股票每股 一百二十五元

期貨開盤

上海元年每百元 本月份 二十元八角二分五
又 五月份 二十一元〇七分五
八年七厘 本月份 二十一元六角七分五
棉業交易所 五月份 五十一元三角七分五

現貨收盤

上海元年每百元 二十元七角五分
四年小票又 八十二元三角七分五
本所股票每股 一百十七元
金業交易所每股 四十一元

期貨收盤

上海元年每百元 本月份 二十元七角七分五
又 五月份 二十一元〇五分
金融公債又 七十二元三角七分五

下午 做開行市

現貨開盤

元年八厘每百元 七十八元
又小票又 七十七元七角五分
上海元年每百元 二十元七角五分
七年長期又 三十八元六角
八年七厘又 二十一元
本所股票每股 一百二十元三角
金業交易所每股又 四十二元

期貨開盤

上海元年每百元 本月份 二十元八角二分五
又 五月份 二十一元〇二分五
八年七厘 本月份 二十一元六角二分五
又 五月份 二十一元八角
棉業交易所 本所股 四十九元六角二分五
又 五月份 五十元三角七分五

●華商棉業交易所

十年四月二十二日前市

◉本日市面平平、惟漲落甚微、花近兩日稍較鬆、然現貨尙少缺乏、是以交易一時尙未大旺、茲將各行情開列如左

定期交易 通州棉花

六月期開盤 二三兩八〇
五月期 二三兩八〇
四月期二盤 二三兩五五
五月期 二三兩六
六月期 二三兩五五
七月期 二三兩八〇
二四兩三五
二四兩三〇

六月期 開盤 二四兩三五
三盤 二三兩五五
收盤 二三兩五五
二三兩六〇
二三兩五五
二三兩六〇
二三兩八〇

後市 通州棉花 定期交易

七月期開盤 二四兩二五
五月期二盤 二三兩五〇
六月期 二三兩八〇
五月期三盤 二三兩五〇
六月期 二三兩八〇
五月期收盤 二三兩五〇
六月期 二三兩八〇
七月期 二四兩三五

細手十六支棉紗（雲鶴標準）

四月期開盤 一四一兩〇
收盤 一三七兩六〇
五月期開盤 一三七兩一〇
收盤 一三三兩四〇
六月期開盤 一三三兩九〇
收盤 一三三兩九〇
七月期開盤 一三三兩四〇
八月期開盤 一三四兩〇〇

通州棉花

四月期開盤 二三兩五〇
五月期開盤 二三兩五五
收盤 二三兩五〇
六月期開盤 二三兩八五
七月期開盤 二三兩三五

後市定期行情 元年六厘公債

四月期開盤 二〇元八五
收盤 二〇元九〇
五月期開盤 二〇元九五
收盤 二一元〇〇

漢冶萍股

四月期開盤 二八元〇〇
收盤 二八元八〇
五月期收盤 二八元九〇

上海麵粉交易所股

四月期開盤 四八元八〇
收盤 四八元八〇
五月期開盤 四九元三〇
收盤 四九元三〇

本所股

四月期開盤 八四元一〇
收盤 八四元五〇
五月期開盤 八五元五〇
收盤 八五元九〇

通州棉花

四月期開盤 二三兩五〇
收盤 二三兩四〇
五月期開盤 二三兩五〇
六月期開盤 二三兩八〇
三盤 二三兩七五
七月期開盤 二四兩三〇
收盤 二四兩二五

●證券物品交易所

前市定期行情

元年六厘公債 四月期開盤 二〇元九五 收盤 二〇元九〇 五月期開盤 二一元〇〇 三盤 二一元〇〇
老公茂紡織股 四月期開盤 三〇兩三〇
上海麵粉交易所股 四月期開盤 四八元九〇 五月期開盤 四九元五〇 收盤 四九元一〇
本所股 四月期開盤 八三元七〇 收盤 八三元九〇 五月期開盤 八四元九〇 收盤 八四元九〇

●國外匯兌

●昨上午九點中國豐掛牌行情錄左

（上海規銀一兩合英金）
英國現匯 三先令三辨士
英國電匯 三先令三辨士二五
英國四個月 三先令三辨士半
銀行買進四個月 三先令六辨士半
定貨四個月 三先令六辨士半
銀行買進六個月 三先令七辨士一二五
（上海規銀一百兩合法國佛郎）
法國電匯 八百七十元
四個月 九百七十元
（上海規銀一百兩合美國金元）
美國電匯 六十四元
四個月 七十一元
（上海規銀一百兩合和蘭盾）
和蘭電匯 一百九十元
（上海規銀一百兩合印度羅比）
印度電匯 二百四十七元半
（香港幣一個合上海規銀）
香港電匯 七錢六分
（新加坡幣一百元合上海規銀）
新加坡電匯 七十一兩七錢五分
銀行掛牌 乘四分
大條銀近期 三十五辨士半
大條銀遠期 三十四辨士一二五

●國內匯兌

●今將中國銀行匯兌價目列左
北京 卽期規元無電
天津 卽期行化每百合申規元 一零五●六二五
漢口 卽期漢洋例每百兩合申規元 一〇二●八一二五 仍未變更

●羅卜票

銀行大盤每百兩四萬三千元

●金市

五月份標金	兩
上午開盤	三五二●〇〇
又 縮至	三五一●五〇
又 加至	三五二●五〇
又 先令漲	三五三●〇〇
又 翻又	三五四●〇〇
又 回落	三五三●〇〇
又 小至	三五二●五〇
又 復見增	三五三●五〇
又 縮又小	三五二●五〇
又 加六	三五四●〇〇
又 午刻收盤	三五四●八〇
又 下午開盤	三五五●〇〇
又 略降	三五四●五〇
又 先令	三五[illegible]●〇〇
又 翻又高	三五六●〇〇
又 下午收盤	三五五●九〇
四月掉五月 多頭進	三●五〇

●本廠粗布

▲市面平穩（每疋）

品名	價
十一磅國三兒	四●〇五
又 三貓	四●〇二五
又 三鹿	四●〇二五
又 三虎	四●二五
又 寶鼎	四●二五
又 鍋球	四●二〇
十磅人鼎	三●九〇
又 旂球	三●九〇
十二磅三魚	四●三〇
又 雙鼎	四●三五
又 雙馬球	四●三〇
十三磅雙馬狗	五●三五
又 [illegible]	五●二五
又 英林	四●八〇
又 劉海	四●八〇
又 獅球	四●七〇
[illegible]	五●三〇
又 [illegible]	五●三五
十四磅三馬	五●八〇
又 綠馬	五●六〇
又 飛馬	五●六〇

●外國股票

▲市面平定

◎昨由西商衆業公會報告各紗廠公司及橡皮等股行情列左

匯豐 禮查 [illegible] 泰興 業廣 揚子 買 六五●〇〇 一〇●〇 八八●〇〇 一二●五〇 二六●五〇（元）
蘭格志 又本股 上海橡植 素孖打 遠東 怡和紗廠 公益紗廠 老公茂紗廠 上海紗廠 東方紗廠 會德豐新股 可的牛奶 德律風 電車 買（兩）
耶松船廠 瑞鎔船廠 公和祥 英法產業 自來火 自來水 亞而買 英古達 英查華 通和 廣沙立特 古沙客林 瑞鎔船廠 又新股 太拿馬拉 色多 派堂 上海馬來老股 又新股 [illegible] 買

●錢市

洋釐 上午 七錢二分五厘五
銀拆 上午 五分
江南小洋 六錢四分二厘五
廣東小洋 [illegible]
角洋 [illegible]
衣牌 [illegible]
銅元 [illegible]
下午 [illegible]

●絲市

四月份 標金 又 五月份（現貨）
又五月份 [illegible]

●茶市

路莊 洋行 牌號 茶名 件數 價目
[illegible]

●米市

米價仍未變
北廠機白粳 白元
蘇州機粳 常稍 羊尖
南河下機粳 北河下機粳 八角河下機粳 江角河下機粳 蘇河下機粳
元和白元 香粳 陰元 杜尖
九元五角 九元六角 八元三角 八元 九元三角 九元五角 八元七角 八元五角 八元七角五分 八元五角五分 八元四角五分 七元五角五分 九元七角

●油荳餅

牛莊豆油（至四月初五）（每擔）
大連豆油 大連生油 連兒生油 泊皮油 牧山豆油 大有廠餅（三月念日交貨）（每片）
八兩三錢 七兩九錢 七兩六錢半 七兩一錢 七兩六錢二 一兩二錢八分半

●現貨麵粉

每包
老車 兵船 兵船 寶星 寶星 蓼根 蓼根 綠車 紅車 山鹿 山鹿 雙馬 雙馬 天字 天字 飛艇 飛艇
兩 一●九〇〇 ●八〇〇 ●九二五 ●九二〇 ●八七五 ●八〇〇 ●九二〇 ●八七〇 ●八七五 ●八二〇 ●八二五 ●七七五 ●八七〇 ●七七五 ●七七五

●棉紗市

十六支中國紅龍 又 如意 又 寶鷂 十四支 富貴 十六支寶鼎 十六支人中 十二支孩童 十六支雙象 十六支海英 十支文明 十六支如意 二十支三馬 又公茂 二十支牧羊 十六支盟鷂 十四支印度 十二支紅彩 大洋 大紗
[illegible]

●棉花

通州二十三兩 [illegible]

●本廠斜紋

又 十四磅 又 十二磅 又 十一磅 ... [illegible]
七●二〇 四●五〇 四●六〇 四●七五 四●七〇 四●八五 四●二五 六●二五

●美國棉花

五月 七月 十月 現貨 下沙三十二兩二錢五分
一二●五〇 一三●四〇 一二●四〇 一三●七五

●金市

老茂年 天寶 愼字 同豐 每兩 五十五元 五十五元五角 五十五元 五十元

●銀市

●錢市

▲無錫商情▼

●金錢市

赤金 七百四十八元
出金 五十元
出水銀 六元四角
規元 九分 ... [illegible]

●麵粉麩皮市

兵船 紅兵 大發 紅山鹿 大發 小發 綠山鹿 紅發 綠兵 麩皮

●油市

牛莊 洪江 菜油 柔油

●棉紗市

女龍 鶴鶴 平昇 人鐘 如意

▲蘇州商情調查

學燈

評壇

◉南高最近之出版物（石岑）

——教育彙刊第一集——

頃中華書局贈閱南高最新出版之「教育彙刊第一集」。披閱之下。不得不嘆南高成績之斐然可觀。余雖因忙冗未能逐加細閱。然於研究門所列諸篇。固未敢視同等閑文字。羅廷光君之「教育上興趣之研究」一篇。余尤珍之若拱璧。嘗謂人生世間。意義何在？價值何在？靜夜思之。不能作一解答。無已。則當歸於興趣。舉凡吾人言動思維。何在非興趣之表徵。故吾人之人生觀。實一興趣之人生觀也。此但吾人反躬體驗卽得。無煩他人之辯解。羅君乃能見到此點。從興趣以闡發教育之可能與價值。可謂與今日倡藝術教育者。同一用心。林昭音君「兩性教育之研究」一文。亦屬慨乎其言之作。兩性問題。爲今日論壇中討論之焦點。吾人不得美滿融圓之兩性生活。卽爲未完受兩性教育之最後徵象。是焉用諱言者。林君此文。能道其微。斯爲可貴。陸志韋君「本能的社會化」。從生理的心理的見解。以推論人類的本能。終爲社會的關係所阻隔。不能充分發展。而卒帖爾於被抑制之地位。立論至爲精當。本能不能不受多少裁制。確係事實。惟恐以爲教育能減少裁制本能之力。增加利導本能之力。換言之。減少制欲派之主張。提高衞勵說之主張。則人類之本然性。或益能發抒。不審陸君以爲然否？陳鶴琴君「兒童之好問心與教育」一篇。其結論有云。「好問心這件事。在兒童方面。是爲啓迪知識的關鍵。從兒童的父母和教師方面。是爲施教的要鑰。我們現在要研究的。就是怎樣來利用這固有的關鍵。配合適當的鑰匙。」此數語可謂破的。篇中臚列諸問題。皆非素日研究兒童教育有得者莫辦。俞子夷君「設計的教學法」。曹芻君「設計的教學法之意義」。及李勉韶君「教學上之類化作用」。皆今日言教學者所當玩味之文字。徐如沈振聲君之「懲罰問題」。胡昌才君之「小學校兒童圖書館之研究」。鄧爽秋君「小學教員的生計」。顧克彬君「興趣與兒童教育」。皆在研究門中有分量之作品也。

論著門所列徐則陵君「編輯教科書之原則」。有應注意之二點：（一）定奪一學程之至少精粹教材。有兩種方法。一曰標目發現次數定相對價值法。二曰專家同意定相對價值法。總之非用科學方法。則教材之相對價值無從定。非依據用科學法得來之標準而編輯教科書。其內容不適用者必多。（二）未經試驗之教科書。其寃苦兒童之處必多。吾國今日全國教科書既由一二公司操縱。則在公司須設附屬學校。聘請受充分訓練之教師。用擬出版之新教科書試教。用精密方法檢查學者對於新教材之反應。準試教結果加以修改。而後出版。察上述二者。知徐君所慮至爲周密。尤爲編輯教本者所不可不特加注意。教科書在吾國今日教學上實佔有重要之地位。使非審慎從事。則社會的標準與心理的標準既誤。其結果未有不貽閉門造車之誚者也。陶知行君「地方教育行政爲一種專門事業」一文。着眼於地方教育。與王克仁君「省教育長官應用何法產出？」篇內所云各省教育上眞正的發展。一定要在自己。與中央的關係。未必能如現在之最諸語。實同一用心。地方教育。人恆忽視之。不知地方教育。所關至大。陶君此文。述地方教育之重要與所含專門性質。可謂悉中肯綮。此外如譯述，講壇，通訊，各門所載。皆爲教育上極有關係之文字。但恨未能一一細閱。以盡介紹之責耳。

竊就我國社會現狀而論。以爲提倡藝術教育。實未敢視爲今日之緩舉。藝術教育。與社會全體生活之向上。所關係實匪淺鮮。我國教育界能認識藝術之價值者。尙不多覯。今後之教育彙刊。望多方介紹藝術教育方面之知識。則教育界所幸賴於南高諸賢者。正未有艾也。

巴黎通信

◉勞動問題（續）（V女士）

談到歐洲的勞工，我不能不先用幾句話將他們的現狀描寫一下。(一)歐洲西部的工藝，差不多都是機械工藝；手工藝很少見了。(二)機械工藝的根據地，都是工場。(三)工場的工人，差不多每日都是做八小時到十二小時的工作。(四)婦女工作的時間，同兒童工作的年齡時間，並不見得有多大的改善。(五)資本家差不多都有聯合。(六)勞動者也都有聯合；不入聯合而能得工作的人很少。以上是歐洲西部勞資階級普遍的狀態，分析開來，各國又有各國的特殊狀況，在英國是工商的國家，商業的興盛完全以製造爲根據，所以工人在英國也最爲重要。他們因爲(一)製造的需要多；(二)英國不是工業國，沒有什麽退步的生活；(三)戰後失業的影響，使他們的團結力越發堅固，聲勢也越發浩大，而他們所收的成功，也比較別國的勞動者爲多。資本家同政府方面，也因爲他們的力量大，(如同三角同盟等等)，需要他們的地方多，所以讓步的點兒也比別的國爲多。在法國因爲以農業立國，大規模的工場，其數不如英國，而他們民族的個性是愛自由的，流動的，所以他們組織便不甚堅固；並且他們的工人組織，實權多握在工頭手裏，罷起工來，普通的工人多不易得着實惠。再者他們的社會主義思想傾向工團主義，多有分業及分地方的組織，而大規模的聯合不如英國的盛。所以他們去歲幾大罷工都爲一時熱狂湧起，而結果卻都失敗，——這固然也有別種原因，不過這要算是普通的表現。意大利民族性是同法國相近的，他們工人的狀況也差不甚多，但是國內的社會黨，很傾向於蘇維埃的共產制度，將來工人行動的變遷，又不可逆料了。德國現在因爲受戰後的重大擔負，舉國有「皇皇不可終日」之勢，而資本階級沒能打破，勞動者的困苦艱難，遂日日加甚；稅也是日增無已。新近通過的法律案，是每一件有關係的職業，有二十人以上，都應舉出一個工人的參事來，代表被雇人的利益；但是這種事體在現在的混亂政治狀態下，也不易收勞資協調的功效。各國的現狀如此，總起來一句話，歐洲的勞工終日所用去的精力同他所得的工資，他所處的周圍的環境，都是苦多樂少。而在眼前最大的問題，卻是「工資」與「失業」兩種。

「工資」與「失業」兩種問題，是有絕大關係的。在資本家同政治方面說，截然一句就是「救濟失業人的唯一方法，是減少有職業的工資」他們的意思是戰後工人的工資增加得很高，現在物價漸漸低落，工人的工資已有餘裕。假若救濟失業的工人，最好的方法是減少有職業的工人的工資；或者減少有職業工人的鐘點去讓失業的工人來做，但同時工資也從裏扣出。這種問題，在英國鬧的最凶，而英國資本家的宣言，也最堅決。有一個英國工業聯合會—這個聯合會包含二萬個製造人，關係價值約在五十萬萬金磅——的會長沃蘭之，(pster Rylanls)他宣言道，沒有別的救濟方法，比容納雇主建議，去低落英國工資同別的競爭國家在一個水平上的好了。他這句話裏有幾層意思：(一)英國的工資太高，所以雇主雇不起那些工人，才造成實業的恐慌；(二)雇工因爲工資高，所以物價騰貴；(三)物價騰貴所以對外的商業不能競爭，換一句話，便是貨物太貴，所以不易銷行於外。沃蘭之本是英國一個有力的資本家，他的言論便是代表一班資本家的意志，他們的扼要點在恢復對外通商，所謂救濟失業不過是一個臨時的陪襯罷了！他們的推論，在從對外商業不振與歸咎於工人的工資太高，同時並加入失業所以多的原故同救濟工人的方法。然而細加考察，便知他們是「乘火車打刼」的主意，不但於他們的工資上不加損害，並且還添些「生力軍」去替他們生產，同時又可在國外商場上得有勝利的競爭。揭開他們的心理來說，簡直失業的數目所以增加的原故，完全是資本家對於勞動者所取的作戰步驟。勞動者以爲從能工中得了增加工資的勝利，殊不知是入了資本家欲取之先予之的戰略中；勞動者只顧眼前的利益，那能算計許多呢！然而他們也不是毫無戰略的。在英國，他們用的方法便是「反攻計」，一方面他們勞動團體自己計劃救濟的方法，一方面宣言要求政府通商，——政府就是資本家的前臉又通商包含對俄同中歐兩方面——他們的要點，說不恢復通商，所以英國的貨物不能暢銷，因此工人才多失業。欲救濟失業，必須恢復通商的舊態。至於物價騰貴，卽是資本家的隨意操縱，和生貨來源的缺乏。同是一個「恢復通商」，雙方面用法卻各自不同，各有所爲。勞動方面「以其人之道還治其之人身」，雙方戰略，煞是好看！我們同時在這上海，可以得出一個證明，便是英國勞資兩方面都是急於要恢復通商。所以今日巴黎聯合國會議，爲宣喬治攜帶四十多名代表，要討論四個問題，其中的一個便是討論恢復舊日的商業，可見英國人看這件事的重要了。

英國勞動團體如職工組合會議的國會委員同勞動黨的執行委員，所指出聯合會幹事，已經決定四個條件，要在一月二十七日聯合會議中討論。四個要點是(一)救濟：承認用金錢救幾十萬飢餓的人是緊要；救濟的方法是按着失業人的狀態作比例。有家的人每星期至少要得兩金鎊；無家的單個男女至少每星期要二十五個先令。(二)工作：他們要求的有四件事。(甲)立刻通過一種法案，規定所有的工人至多每星期作四十四小時工作；(乙)有利益的工作，應收歸國有，如修理道路築建海濱等事；(丙)保證建築聯合擴充房屋的預備；(丁)應立刻將多數需要的恢復同建設的工作實現，如鐵路水道海港等事。(三)市場：最大的工作，是在商業上第一須立刻恢復各方面的平和狀態；第二須立刻簽字對俄的通商協商；第三要求決定對德的問題；第四立刻對於中歐各國恢復信用。(四)財政：限制政府的財政靡費，其要點是用適當的經濟來恢復商業；解決米索波達米亞同別的紛糾的事體，爲的是可以從此得巨大的財源。這個幹事會的決議，差不多很可以代表勞動界的領袖的主張，因爲知名之士如Sidney webb Robert william Authur Hardeson Margaret Bondfield,)諸都人在內。

譯著

◎馬克斯主義之復活（續）

英國 I Shield nicholson原著

（彝生譯述）

關於脫拉斯(Trusts財團)會議之報告，其開始卽爲目下美國各工業之重要支部，其勢日趨於商業協會與聯合會之組織，其目的爲限制競爭與管理物價。近數年間，產生許多組織，較之十九世紀末葉，其增加之數甚大。其報告全文之結論，以爲當歐戰期間，因此之故，脫拉斯亦增加焉。凡此種脫拉斯之目的，皆爲防止利益之減少，而謀利益之增加。此種專賣之純收入，常以爲係高出於尋常價值之物，而包含於尋常價值之中者爲尋常利益。自此點觀察之，則所謂「剩餘價值」一語，似由脫拉斯之目的而生。其實剩餘價值之由脫拉斯産生，其本元與性質，完全與馬克斯所謂「剩餘價值」者大異。在馬克氏之解析價值，以爲無虛僞之專賣，惟利益趨於平等之主義爲得勞耳。其界說爲「某種貨品之專賣價格，不過將他種貨品生產者之利益，轉換於此有專賣價格貨品之生產者。」

馬克斯之根本思想，爲資本之使用，（在資本制度時）常爲掠奪或利用勞動。利益平等，不過爲分贓平等之意。然其重要之點，在有無「脫拉斯」，—當馬克斯發表資本論時脫拉斯運動尙未發生—資本所有者，亦必以少數工資，而獲剩價值。此種價值之特別理論，在以下數章價值，利益，與工錢中討論之。

目下普通人民，因價格漲高，莫不惱惑。而此價格之漲高，實爲利益之故。彼羣在此惡劣環境中，而不知其各特別工業或業務中之超過利益，實與此少數工資有關。但彼羣嘗聞於五十餘年以前，馬克斯發現一剩餘價的永久法律，并從數理上歷史上證明之，故彼羣對於馬克斯主義之復活，異常歡迎。其實以爲如利益之事，仍繼續不止，則必須以社會革命掃除之。其實如欲復興一古預言先知者以責脫拉斯，則應復與亞丹斯密士。當亞氏時，流行之經濟制度，名重商主義。據亞氏意，此制度之最大機關，常爲專賣。亞氏攻擊專賣，不特在外國貿易，且并在各種國內實業。亞氏不特其偉大過於馬克斯，其所主張，爲預備繼續於社會改造之方法，而不在一時的大衆革命。

卽離開「脫拉斯」而言，衆皆已爲此次戰中所得之財產與新富人之煊赫奢侈所刺激。在與利用勞動無關之人中，因生命徵兵與資本可得特免之差異，發生一種道義上之憤怒。此種問題於此不易討論。「戰爭財產」實爲馬克斯主義復活之一大原因。由此觀之，「戰爭財產」特別稅之不實行，誠爲不幸也。

其他馬克斯之名言，而需用於戰後以表明深意義者，卽「唯物史觀」。此主義，馬克斯之徒多以爲較「剩餘價值」更有根據，以爲人類均爲物質狀況所支配管轄，而非爲理想所支配管轄，蓋德義自身，不過爲經濟利益之副產物。其信國民精神不因戰爭而增長之人，日益加多。人民始漸知戰爭理想主義乃爲一最大之妄想；形成國民或階級之歷史，乃爲物質的利益，而非爲無形的理想。於此幾皆以爲在馬克斯唯物主義中，必有眞理存焉。

目下理想主義之表現，似與世界主義相關聯。而此風行之世界主義，不能脫離唯物論之毒。反之多半與商業之復興及貨幣狀況有關。然而除法國—爲理想之母—而外，世界主義已代國家主義而興起。彼爲國家自由戰死之人，今皆以其戰爭眞正之目的，在組成國際聯盟，以防止戰爭。

世界主義爲馬克斯最初最有活力之「共產黨宣言」中重要成分之一。馬克斯於未著資本論之前已組織第一次「萬國職工協會」。吾人皆知李甯主義將蔓延世界。凡不喜共產主義且見避除過激主義殘暴之困難者，其情緒流露於種種事務，自稱爲「萬國職工協會」。世界主義與社會主義馬克斯主義無異，其見解人各不同—一物爲供小兒而他物爲供給商人等等；然而其普共意義，世界主義似與國家主義正相反對。當戰爭時關於變更德人心理之事，曾經幾多辯難，其結果須經一試驗時期然後能完全承認各國之好意—尤在美國脫離和平條約之後—夫世界主義乃包含以前敵國在內，此事應該由有責任之政治家提出之。

當上文脫稿時李甯代表克來生君(M. Kra-ssin)已爲英政府接見於頓林街(Downing Street)。

論壇

◉讀張譯「創化論」的我見（續）（錢穆）

然亦不難。正爲從來誤認現在爲過去未來中之一界線，而不知現在之實質，卽盡於此過去未來二者之和合；而所由引起自來一般之誤認者，亦自有故：蓋現在者，一活動之過程也。而人類則認爲一靜境。故謂一切未來之事物，胥絡繹經過此現在之一靜境而入於過去之域，乃不知卽此種種事物之自未來而趨向過去之一動作之本身爲現在也。

不甯惟是：我曾言一動必有相反之二傾向，非此則不成其爲動。故現在之一動作，乃亦由相反之二傾向相合而成。此二傾向，一爲自過去而趨未來，一爲自未來而趨過去。人僅知有後者，而莫知前者。譬如論及生死，都謂生物乃自生趨死者，於是於死之一問題，永爲哲學神學絞腦嚼舌之資料。乃不知生物於一面自生趨死，而一面則又爲自死趨生。明此則死之一境，並非生物到底歸宿之一點，而實爲生物日常經驗之一種事實，而生物自身，乃未加以明瞭之體認者耳。則何復足以引起若大之驚疑爲哉？

於此復有一常識之誤認，乃謂自現在而返顧，則爲過去，愈溯愈前，過去之境域，至於無限而不可記憶。自現在而前探，則爲未來，愈窮愈深，未來之境域，亦至於無限而不可想像：不知過去未來，皆有限域。惟其有限域，故得有活動創造。所謂不可記憶不可想像者，已出於「現在範圍」之外，已復非過去與未來矣。生物之進化，一方面增添其新得，而一方面則減削其舊有。故於未來過去兩境，時有改換。——此改換之動作，卽名現在。——柏氏謂：「心之綿延，初非更迭，乃過去之擴張增進無已耳。」夫過去之擴張既無底，則過去之保存亦必無限。若記憶卽所以保留過去者也，「非如記錄與收藏，間斷而爲之，乃連綿不斷之累積也。」故柏氏謂「過去實保存於現在之中。」又曰：「人性者，乃由一切過去之堆積而成也。」（一〇頁）柏氏一方言變遷，一方又言累積。彼認生物之變遷，由其時時有新的加入，而不言舊之削廢。然當知舊有之不能頓卽削廢，正猶新得之不能頓卽加入。而新得之可以逐漸加入，正亦猶舊有之可以逐漸削廢。——不然，死之一事實，當何從解釋耶？——變遷之動作，正須從逐漸加入新得，與逐漸削廢舊有之兩相反之兩趨向相合而成。然亦不害其爲擴張而增進，亦不害其非更迭。所以者何？乃爲凡諸生物其新的加入之一傾向較爲得勢之故。柏氏徒認其一，而謂過去累進自積，雖欲棄去而不能，則恐其所主活動的進化，終不免陷於累贅重滯之泥淖中矣。柏氏他處亦自謂：「吾人之心必與大心有相一致者，則常欲脫其過去既成之狀，而進於未來將成之狀是已。」（二五六頁）故宇宙者，一對流之現象可以喩之：—生死爲對流，動（現在）靜（非現在）爲對流，時空爲對流，方（未來）既（過去）爲對流。——而此對流之活動現象，卽現在也。

三　直覺與智慧

柏氏之哲學，直覺的哲學也。然究竟若何之作用，若何之現象，乃爲直覺？又直覺與智慧之分別，究竟何在？今述以余意逃之於下：

心之接受外物，有三種態度：曰感，（感覺）曰知，（知覺）曰覺。（眞覺）持燈鏡前，燈光自鏡中反射而出，可謂鏡亦有「感」，然不可謂鏡有「知」「覺」。他如投石入水，水花四濺，亦可謂水之「感」，而不可謂之「知」「覺」。則「感」可謂物心同有之態度。然於心的態度中，指其僅得爲「感」而無「知」「覺」之攙入者則殊尠，如心理學中所稱純粹反射之動作是已。此多見於下等之單細胞動物，愈高等則純粹之「感」愈難見。至若人類，譬諸睡者，蚊嚙其股，移手欒拍，彼既不知有蚊，亦復不知有拍，亦復不覺彼蚊之來去，吾股之痛癢，僅爲一反應的感動而已。故「感」者，當機立應，直起直落，無前後際，無絡相之關也。

次言覺：則有柏氏所舉之例，謂如馬蠅產子而附於馬足及馬脣，當馬自舐其體時，其子遂入馬胃而生長其中矣。又如胡蜂取物爲餌，先以針刺其物之神經中樞，使之麻痺而不致於死，其所爲不啻老練之外科醫士，精明之蟲學專家。又如有一種小甲蟲名西逹利者，產子於土蜂地窠之口，其幼蟲初生，卽伏以俟雄蜂之經窠口而出。逮雄蜂果出，乃附其體而移至雌蜂之體。及雌蜂赴藏蜜之所而產子，又轉附其子，食其蜜及其子，不數日遂呈變形。此新形之蟲，棲於蜂蜜之上，盡吸蜜中之滋養質，復變爲蛹。最後乃由蛹變爲蟲。西逹利之幼蟲，當其尙在孵化之際，一若既知雄蜂之必出自地窠之口者，一若既知其必與雌蜂爲交尾之飛翔而有移附於雌蜂體上之機會者，一若既知雌蜂必赴藏蜜之所者，一若既知蜂子之可食者，一若既知棲附於蜜上則使蜂子不致孳生者，西逹利之母蟲，亦一若既知其幼蟲已知以上諸情者，故產子於蜂窠之口。凡此皆顯有知識之明證也。特此知識，非籌度於心中，乃直見諸行事耳。（一五一頁）此柏氏所指之本能，卽直覺也。

於此先究直覺與感應不同之點：則感應爲被動的而直覺爲能動的。再論直

覺與智慧相異之點而逕逃余意：則智慧公迅顯的，知其已往，而直覺則逆測的，明其未來也。

譬如光射鏡中，則鏡面僅爲不知不覺的反射耳。人目見光，乃生知覺。如云「彼方有光來，」此爲直覺；如云「彼方之來者爲光，」此則爲智慧。然此喻殊不切，何者？言語文字，皆出智慧，一入口說，或登筆札，卽非純粹之直覺矣。則請先論「彼方之來者爲光」一語：此語所重，不在「彼方之來者」之一主詞，而在「爲光」之一謂詞。蓋前此曾見如此之物而名之曰「光。」——非我名之，乃我知衆人之已經名之曰「光」耳。——今乃以今之所見者，而歸納於前之所見之一類，而卽以前之所見之定名，移來解釋今之所見；則其主觀的傾向，乃趨赴於「過去」之舊觀念者也。今設有一小兒，見月光而伸手，彼明明見有此月光矣，然問彼此爲何物乎，彼乃以前未見過，或其前雖已見過而不知其爲何物；——此所謂「不知其爲何物」者，換言之，卽不知其物之名稱耳，卽不知從前先彼（小兒）而見此物（光）者，已經以何等名稱題之也。——故彼雖見光，彼乃不知若何貯藏此見？——如云：「此卽我昨夜之所見也。」（當知此語雖無「光」字，已有言說，故雖不知其爲光，已知其卽昨夜之所見，則已嘗歸入智識之界域矣。至於小兒，旣不識字，又不能言，故於光之智識，殊爲模糊。）——與若何以此見與別人相溝通？——如云：「我今見月光，」別人卽知彼言指天上之月，以有通用之言語文字故也。——此柏氏所謂「本能之知識，在知事物，智慧之知識，在知關係」（一五三頁）者也。——（余則以知字代柏氏所謂智慧之知識。）——凡涉言語文字，必牽及兩重之關係，一爲當境與「過去」之關係，一爲自我與其他之關係，而實則總爲趨付於「過去」之舊觀念的一傾向也。如云：「此月光也」一語可見。

然柏氏謂「本能之知識，在知事物者，」固含若何之意味乎？今重週論「彼方有光來」一語，當知此一語者，不徒眼前見彼方之光，實已直覺此一刹那之一見之後，仍有第二第三第四……之刹那之同於此一刹那之所見之種類之物繼續不斷而來到於吾之眼前而後成此「彼方有光來」之一語也。特此所引喻，旣顯之於言語文字，則已深染於人類之智慧性而非眞眞純粹之直覺矣。

今試再以俗語中慣用之「覺」字而一究其意義。如云：「我覺冷，」當知此一「覺」字，並非祇「覺」當境，而實「透覺」於方來。假設此心接受冷之功能，爲之一間斷，前不屬於後，後不連於前，而爲一點一點之排列，則雖緊促至於若何之程度，亦僅得有「感」而終不生「覺」。何者？感乃靜態，而覺則動勢，其勢順面向前，與「知」之逆面顧後者適爲相反之二傾向，乃合成心之接受外物之一動作者也。

然「我覺冷」一語，已復涉及言語文字，而屬於智慧之範圍矣。今再設喻：一人坐室中，方有所思，陽光融然入室，不覺起立就之，旁人問其何爲起立，彼乃恍然悟及今日氣候之冷。嘗則彼本已「覺」冷，及見陽光，彼卽「覺」起就陽光，可以取煖，故遂起立。然彼純出直覺，並未有「我今冷，」「此日也，」「日光乃熱者，」「傍日可以取煖，」之諸語句—或思想—存其胸中。蓋一有此種語句—或思想—入其心中，卽已是智慧之關限也。

三此則柏氏常謂「智慧不能參激物體內之勸力」（一五九頁）一語，可以瞭然。蓋智慧常取已往陳跡，割裂把捉，而移來作釋釋窺測之用。故其於事物也，必歸納之於若干舊有形式之內，而事物內力之綿延創化，則非彼所知。故柏氏又謂：「智慧之能事，祇在明物與物之關係，而不能着入其物之體內，而本能之能事，則爲感通之直覺，而不爲反復之思慮（一八六頁）也。」柏氏又謂：「以吾所見，知識論當與本體論合而爲一，共以經驗爲根據。蓋自其一側面言，智慧審辨乎物質，本能參悟乎生力，則明智慧與本能卽明物質與生力矣。是追討本體之本體論乃以研究知識之知識論爲依憑；而自他側言之，知識之分爲智慧與直覺二種者，亦自有故：乃一以退究生運，一以探取物象，是知識之有此二形者，正由本體之亦有二形，知識論又復以本體論爲依憑也。於此二論，任取其一，必連其他，猶如一環，無端可分。故心之於物，有時爲卽，有時爲離，可知其雖爲相反而實屬同源於此之間，卽顯然示人以進化之眞諦也。」（一八九頁）於此柏氏明以直覺智慧與心物之觀念相拍合，而於直覺智慧與過去未來相拍合之一段落，則柏氏處處有此種之暗示而似未以明顯決絕之語示人耳。「余未能讀柏氏原著，則僅據張譯創化論一書而亦以直覺的態度爲批評而已。至於術語之運用，則彼「知識」二字，我已分爲「知」「覺」兩語，不可不辨。

今仍取其所稱胡蜂刺蟲致痲之例證而觀之，彼謂：「苟以蜂之於所刺，蟲，亦猶蟲學家之研究一切蟲，當蜂依次而刺蟲之神經中樞也，正如彼蟲學家之所爲學知蟲身神經之位置而後刺之，殊不知此實謬見也。蓋蜂與蟲之間，有先天之感應以通之，」初不藉學習之力，其感應發乎內而非入自外者。蜂一遇蟲，頓生斯感，故蜂之與蟲，直可謂一事之兩作用而並兩物。」（一八四頁）於此柏氏以內外辨智慧與資能，爲探其本源之說。而自別一方面言之，則蜂與蟲學家雖同爲一刺蟲致痲之一事，而蟲學家乃本其對於此蟲「過去」種種之經驗，而蜂則由於對於此蟲「未來」一線之明照也。特此明照，並非從智慧性之推測，而從天然之直覺中得之。故同爲一種刺蟲之動作，而一則發脚於「過去」，一則發脚於「未來」，仍屬於相反之兩傾也。又柏氏「蜂一遇蟲頓生斯感」之語，余謂不如云：「蜂一遇蟲頓生斯覺」之爲切當。直覺則含有時間之綿延矣。感爲死的，靜的，而覺則活的動的也。

柏氏曰：「蜂之與蟲，直可謂一事之兩作用而非兩物，」（一八四頁）此語特深蓄可味，用以爲余茲文之總結殊稱。

（完）

★詩★

歸國吟　（郭沫若）

新生

Tei-Leben.
Violet， 玉藍色的，
Kegel。 圓錐。
Milchweiss， 乳白色的，
Nebel。 霧帷。
Gelblich， 黃黃地，
Blaulich， 青青地，
Erd grosser 地在大大地
Atmit Aether。 呼吸着朝氣。
Feuerwagen， 火車，
Laudlich lachen， 高笑，
Na， na。 向…向…
Na. na。 向…向…
Nach go。 向着黃…
Nach go。 向着黃…
Nach goldne Sonne 向着黃金的太陽
Vo,vo,vo. 飛…飛…飛…
Vorlaufen， 飛跑，
Vorlaufen， 飛跑，
Vorlaufen。 飛跑。
So! so! so!…… 好！好！好！
……

九年四月一日。

雜載

歐美報紙史略　（禁轉載）　（任白濤）

（續）

物質的文明駸駸日進之歐美，縱入多趨實利方面。對於艱深古奧不切生活之報紙，不感何等之興趣。故報紙爲圖彼等之滿足起見，不得不揭載淺顯有味之文字，更努力講新穎之編輯方法。是亦最近之傾向。

設「人物欄」評論名人，並記其社會的貢獻。此方法晚近歐美報界，競採用之。讀者亦爭欲聞其人之嘉言懿行。蓋歐美人最崇尚社會的貢獻也。揭過苦，往往流於諛媚耳。

十九世紀之末，英國之「最新報紙主義」其規範多取自美國。而一八七〇年之教育條令，及一八八五年之改革條令，亦爲英國報紙奮進步之絕大原因也。

爲新聞改進法之一。而美國首先採用者，「名人訪問」（Interview）是也。此種嶄新之蒐材方法行世後，新聞社不得不加增社員。而女記者勃興之機，卽動於此。因所謂名人者，往往以不願發表意見爲理由，謝絕新聞記者之訪問。而對於女記者，則謝絕者少。且所謂家庭訪問者，尤以婦女爲適當故也。

在昔歐美報界，皆專注重政治問題。而晚近則更重視關於藝術，競技，戲劇，音樂，及各種出版物之論評，記載。從來偏重政治之習尙，已漸爲一般報界所嫌棄。其原因，於前第二節旣約略述之。總之，論晚近歐美報紙發達之特徵，則可一言以蔽之曰：由政治化趨營業化而已矣。

第二章　英吉利

第一節　倫敦最初之報紙

「德利科朗特」　在一六〇〇年代，英國各黨派雖有數種之報紙，然皆旋起旋滅，壽命極短。新聞史家所公認之最初而又規則嚴正之日刊報紙，爲「倫敦德利科朗特」報。該報創刊於一七〇二年，主筆馬列特氏，乃注意新聞記事之正確之第一人。於蒐集新聞記事及付印之敏速上着之，比諸今日，殆無遜色。馬氏之言曰：「報紙之義務，在敍出事實，其結論應任諸讀者。」此語晚近各國報界俱漸遵行之，如社說之類，多爲問題之提示，不似昔日之放談高論矣。

「德弗喔斯列比酉」　「科朗特」以後，日刊報紙之競爭者續出。一七〇四年二月十九日，有新聞王徽號之德弗喔氏，以政治犯入獄。於獄中出一「德弗喔斯列比酉」報，始爲週刊，繼改每週二回，最後乃定爲三回。如此繼續至一七一二年之七回。其勇敢之主張，清廉之思想，彌漫全紙。該報之記者，常由旅次寄稿件。其發行之規則，亦甚嚴正。

一七一二年七月印花稅法實施，報界遂受莫大之打擊。前記之「列比酉」亦不得不變更其形式。於次節述印花稅之與廢。

美術

▲第二卷　第四號　要目

藝術批評的根據　（呂　澂）
個性在繪畫上的要點　（汪亞塵）
美術品知美術家的人格　（呂　澂）
近代的三個美術家　（劉海粟）
裸體藝術與道德問題　（唐　雋）
晚近西洋新繪畫運動之經過　（呂　澂）
未來派畫家的主張　（呂　澂）
評畫的我見　（俞宗杰）
繪畫之自由主義教授法　（孫　驌）

▲評論▼對於江蘇省教育會小學圖手成績展覽的意見及該科進行上的商確（俞寄凡）▲調查▼直隸的美術教育（蕭樹勳）▲其他插畫思潮記載消息雜俎通訊各欄細目繁多不及備載

每册定價大洋兩角五分　郵費二分半

代售處　上海商務印書館暨各大書坊　上海會文堂書局　外埠各省大書坊

鉛畫集

五集合裝一匣　全六十幅
定價大洋一元
郵費五分
持有預約券者速來換書

特等繪具

最近由英國 Winsor And Newtons 廠運到最上等水彩顏料　油畫顏料　及畫紙油畫布等一大批　以備海內藝術家採購　▲函索詳細價目表附郵票三分

▲地址▼上海西門外方斜路

上海美術學校出版物品部發行

要知道現在的日本是怎麼樣嗎？請看這一册詳細的紀錄。

少年中國學會出版

少年世界　增刊

日本號

內容：

平民藝術的浮世繪……張定璜
日本社會主義運動小史……一葦譯
日本勞動運動的兩面觀……方　豪
日本思想界的現狀……伯　奇
從經濟方面觀察之日本國策……朱公準
中日貿易之比較及未來觀察……朱公準
日本之煤鐵問題……郭沫若
日本平民金融機關之研究……于樹德
日本貧民黨之研究……陳　達
日本底保險界……安體誠
最近日本考察底感想……李宗武
留日雜感……黃璧如

■全書一百六十四頁
■定價大洋三角

印有全卷目錄備索

第一卷全卷合裝本　洋裝一册　一元八角　平裝兩册　一元五角

亞東圖書館發行　上海五馬路

（16）

家庭研究

■每月一册　每年二卷十册
■每册零售一角至二角　預訂全年十册祇一元
■每册郵費二分　全年郵費二角

▲第一卷第二期再版已出

要目：
中國的家庭問題……易家鉞
晚婚主義和單一家庭……楊昭恕
早婚主義和單一家庭……羅敦偉
家庭制度的罪惡和改革方法……林振聲

▲每册一角三分

▲第一卷第三期　羅素婚姻研究號　▲現已售完　在再版中

▲第一卷第四期　家庭存廢問題號　▲在印刷中　不日出版

▲第一卷第一期　▲增添材料　▲加多頁數　▲重排再版　▲在印刷中

泰東圖書局發行　上海四馬路